申報

第二萬四千六百七十五號
發行人　陳景韓
今日本報叁大張
每份售國幣壹百伍拾圓（外埠另加郵費）
地址　上海漢口路三〇九號　電報掛號　六七八〇　電話　九二八四三　四號線
內政部登記證京警字第一一號　中華郵政特准掛號立券之報紙

備了
派·司·筆
從此思路通

如果向「派」克公「司」選購鋼「筆」，保證流利耐用，堅固美觀，使用時能心手相應，落筆如風，思路暢通，無礙手礙腳之阻梗，有形容不出的欣悅。因本公司選貨精，檢驗嚴，花式多，備貨足，售價低，立單保用，保證滿意。

專營環球高等鋼筆
總經銷　派克公司　專家管理
總店：上海河南路一九一七號
支店：四川北路靶子路口
·刻名免費·批發特廉·

白蘭地
高貴名烟

大東南烟公司出品

台灣光復週年紀念
主席夫婦出席主持

〔本報台北廿四日電〕蔣主席定廿六日飛返京。

〔本報台北廿四日電〕主席伉儷廿四日下午五時五十分，由陳儀陪同自台中飛返台北，晚八時廣播講演。廿五日晨在中山堂舉行慶祝本省光復紀念大會，特請主席伉儷蒞臨，俾省胞瞻仰。

〔中央社日月潭廿四日電〕今晨九時主席在行轅召見台灣備總部參謀長柯遠芬，及七十軍長陳頤鼎，十時三十分由陳儀陪同離此往台中縣集集鎮巡視日月潭第一發電所，該所於民國二十三年竣工，可發電力十萬瓩，爲台省最大工程，主席以該所接收後，各員工工作努力，迅速復工，特面諭台電力公司總經理劉晉鈺，轉達各員工，予以嘉勉，劉氏當面准陳長官特撥獎金台幣十萬元。主席伉儷於離該所時，並題字留念，主席題「大觀」二字，夫人題「鉅工」二字，此外主席及夫人，並與陳長官劉總經理，電力公司孫處長運璇及該所所長蒲敏仁等，在門前合影，十二時二十五分返行轅，進午餐後，高山族女番十餘人，會表演歌舞致敬。舞畢，主席夫婦，會贈台幣一萬元，夫人並執拵試擊，主席及夫人與女番合攝一照，渠等對主席伉儷之仁愛，莫不喜形於色，下午二時，離此返台中。

〔又電〕主席今晨於此間漂邊山徑，漫步遊覽，主席衛藍袍而馬褂，持手杖，狀至閒適。

〔中央社台北廿四日電〕主席夫婦今日下午五時抵台中，自日月潭來此途中，東經埔里鎮附近之芭蕉園時，會下車步入園內，向農婦選購香蕉二十餘斤，進入市區後，市民十餘萬人，列隊搖旗歡迎，情緒至爲熱烈，旋即乘機飛往台北。（上圖爲主席夫婦在台灣之行轅草山賓館大門）

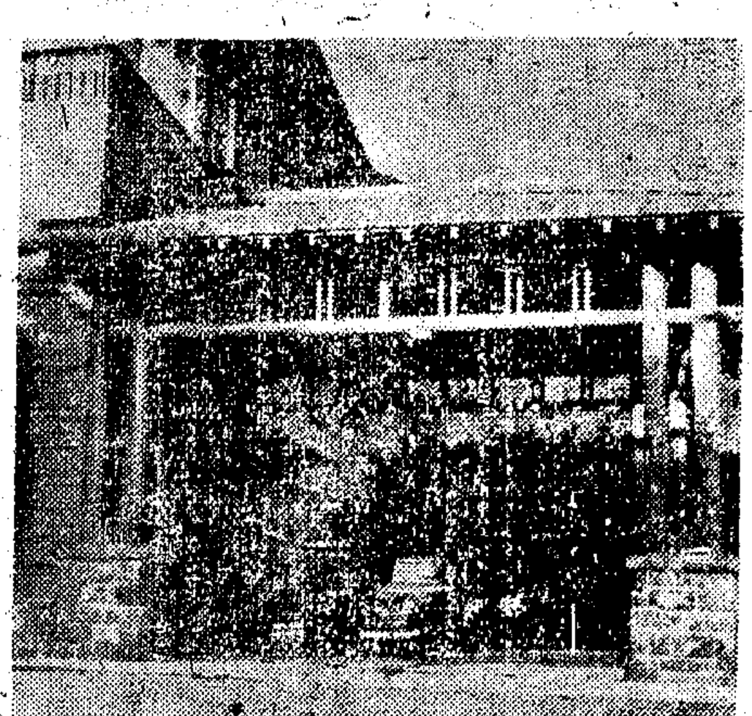

最大便利。據該局話務科王科長談：該局將於大會堂內設一百門總機一座，並設一報話營業處。○中政校招待所，華僑招待所，及成賢街等四招待所，亦將設營業處一所，並於中政校設一電話總機，代表於上述地點拍電時，隨到隨拍，絕不積壓，不住於招待所者，至各局遞報通話亦儘先發出，並限一小時到達，經一局轉遞者不能超過二小時，最慢不能超過六小時，長途電話則按軍政電話辦法提前接通，務須於三分至一小時內通達，至於報話費用，將不直接向代表收取，而歸由大會代收，電報並按定電辦法，予以優待。關於記者拍電及通話情形，該局將於場內設置新聞電話，本國及外國記者得選在場內拍電通話，手續簡便，且不必當場付款，並爲使長途電話得以迅速接通計，京滬間在大會開會期間，將自九綫增加至十四綫，首都與渝，漢，穗等地間長途電話綫，亦將增加至平津，東北，迪化，其他大都市，則將加強無綫電話，屆時該局並將派工作人員二十餘人至國大事務所工作，至一切準備工作，下月五日前可望完成。

蒙藏國大代表

由蘭州選飛首都

〔中央社蘭州廿四日電〕蒙藏國大代表達理札雅，黃正清等，廿四日聯袂由蘭飛京。

黨報檢討業務

負責人集京今日開會

〔中央社南京廿四日電〕中宣部召集之全國黨報負責人會議，定廿五日開幕，檢討業務，各地黨報負責人抵京者，計有錢滄碩，張明煒，趙漢卿，盧冠群，馮有真，潘公弼，王亞明，卜青茂，賴冰森，段夢暉，劉覺民，徐詠平，宋漱石，陳遊路，林伯雅，此外，香港國民日報及西安西京日報代表尚未抵京報到。

宋院長飛抵台灣
即晉謁主席報告

離京前曾與司使晤談

〔中央社台北廿四日電〕宋院長廿四日下午五時半飛抵此，後即往行轅，晉謁主席報告。

〔本報南京廿四日電〕司徒大使廿四日晨十時往訪宋院長，有所商談。

〔聯合社南京廿四日電〕宋院長子文廿四日飛台灣，俾與蔣主席夫婦會同於廿五日紀念台灣光復一週年。報載，宋氏係應蔣夫人之邀，今日離京，午後五時二十五分抵台，僅秘書兩人隨行。

馬帥昨邀陳俞司會談
提停戰交通意見
第三方面函請主席返京

〔本報南京廿四日電〕美方調人連日靜觀第三方面人士之斡旋，甚少直接接觸，惟廿四日晨馬特使會以電話邀約參謀總長陳誠，交長俞大維，司徒大使前往行館，有所商討。陳，俞二氏於上午十時四十分同時抵達，首先與馬特使交換意見，司徒大使因往訪宋院長及王世杰，至十一時四十分始抵馬帥行館，四氏即進行會談。據聞：除對和談前途加以研究外，對停戰及恢復交通等問題，亦提供若干意見。司徒大使顧問傅涇波，於上午十一時接見皮宗敢，下午四時鄭介民訪司徒大使，談甚久，晚大使要彼得洛夫。

〔本報南京廿四日電〕和平商談通日經第三方面努力，除已決定宣傳休戰外，仍在繼續作會外商談。截至廿四日，進行情況雖未全部公開，但一般跡象已有漸趨接近之勢。廿四日上午十時，第三方面代表梁漱溟李璜及莫德惠往訪周恩來，轉達連日會外商談情形。周對各項意見，未作肯定表示，至十二時始出。下午三時，第三方面全體在交行再行開會商討，至下午六時許始畢。彼等研究結果，認爲有請蔣主席早日旋京必要，乃擬定備請信一件，於下午七時推派左舜生，張君勱兩氏，持信往訪孫科，請孫氏轉呈主席，敦促早歸。旋孫氏再邀吳鼎昌對該信共同商酌。又第三方面決推派羅隆基，黃炎培，李璜三人，於廿五日上午十時四十分訪馬特使，轉達一般意見。又聞第三方面下午三時再就交行舉行會議結果，就雙方表示觀察所得，日內可能有一成熟之建議提出。又對宣傳休戰問題，共黨方面決定由李維漢，鄧穎超爲代表，定廿五日下午二時與政府代表邵力子，彭學沛及第三方面代表羅隆基，陳啟天舉行首次會談，討論宣傳休戰辦法。

在京中委開談話會

陳誠邵力子報告軍政

〔本報南京廿四日電〕在京中央委員，廿四日下午四時在中央黨部舉行談話會，由陳誠報告軍事近況，邵力子報告商談經過，並討論有關國大諸問題，至七時始散。

孫科致力和平

從未考慮接長政院

〔本報南京廿四日電〕廿三日滬某報刊登孫科有關政院說，記者特以此息證之於立委孫九錄氏，據云：孫院長現方致力於國家之和平統一，其次一目標則爲完成國家之憲法，渠從未考慮接任政院長之事。

中長路蘇員工

首批今飛大連

〔本報瀋陽廿四日電〕中長路蘇籍員工離瀋事，我方已爲之準備飛機三架，第一架可能於廿五日飛大連，至第二三兩架視第一架飛往情形如何再定航期。

京中文化團體

發表時局宣言

望中共放下武器

〔中央社南京廿四日電〕中國文化社團聯誼會四十四個文化社團，因國大舉行在即，民主憲政即可實現，特對當前時局聯合發表宣言，題爲「我們對於時局的態度」，希望中共以大智大勇決的態度，放下武器，變武裝暴動的政黨，爲和平合法的政黨。

滬上國大代表
定期晉京報到
先派五代表赴京準備

〔本報訊〕國民大會代表聯誼會上海分會以國大召開期近，特於昨日下午四時在陝西路茂齡別墅一號參政會聯誼會舉行座談會，商討晉京報到事宜。到該會總幹事何元明，本市及各地過滬代表奚玉書，金潤庠，蔣建白，丁仲英，董行白，周斐成，朱惠清，吳望伋，吳開天，張道行，何金泉，許幹芳，丁趾祥，賈桂林等二十餘人。公推奚代表玉書爲主席。

經討論後決議：㊀推何元明，許幹芳，吳開天，朱惠清，金潤庠等五代表，於本月底前先赴京作種種準備，如接洽招待所，及交通工具等，並代表上海分會與京地各代表取得聯繫。其他代表決於下月五日前晉京報到登記。㊁建議國大準備會應在大會正式開會時方可結束，以後可用聯誼會名義在大會外作會外活動。㊂憲草研究組上海方面由秦聯奎代表負責修改，何元明代表任副主任委員，刻秦氏在香港悉心研究。整理完畢後再交上海分會參考以作準備。會以上海分會名義，敦促各地代表早日到京報到，以利大會進行。代表等並希望此次大會，能如期召開會議。此外對於憲草問題，前經政治協商會議議決，但議決案似嫌約束，各代表主張憲草不應受任何方面之約束。

昨日會議除討論各項議決案外，主席並報告該會擁護蔣主席處理時局八項方針之通電已於前日發出。何總幹事元明則報告該會之經濟情形。

目前上海方面國大代表約有六十餘人，其中上海本區選出者有八人，上海農工商會代表各四人，共十二人，此外係全國性選出者，如自由職業代表等及由其他各地過滬暫留此間者。

衛立煌出國

定明日離京來滬

轉英美考察軍事

〔本報南京廿四日電〕衛立煌夫婦定廿六日赴滬轉往英，美考察軍事，昨曾分訪馬，司兩使，廿四日上午十一時訪蔣夫人，談甚久。

國大電訊設備

下月五日前佈置完成

拍發新聞電手續簡便

〔本報南京廿四日電〕國大召開在即，關於會場內外電訊設備，正由電信局積極佈置中，務使每一代表及新聞記者咸能獲得

國大聯誼會上海分會昨日開會情形（本報攝）

谷正倫改期飛京

王耀武昨晨抵青島

〔中央社蘭州廿四日電〕新任糧食部長谷正倫，廿四日飛京履新，機身凌空十五分鐘後，谷氏突流鼻血，同行以谷氏血壓過高，不宜飛行，乃折返降落原機場，改期飛京。

〔中央社青島廿四日電〕王耀武昨由濟南飛濰縣視察後，廿四日上午十時由濰縣乘機抵青。

熊式輝返瀋

孫渡繼任保安副司令

〔中央社瀋陽廿四日電〕東北行轅主任熊式輝，廿四日午返瀋。

〔本報瀋陽廿四日電〕東北保安司令長官部副司令梁華盛，調任吉林省政府主席，原副司令長官一職，已由第一集團軍總司令孫渡繼任。

〔本報北平廿四日電〕熊式輝廿四日晨十時離平飛瀋，馮庸同行，熊氏下月初將再過平飛京，出席國大。又熱主席劉多荃，十二時離平飛返承德。

陳玉甲即返綏

綏東各旗將設復員會

〔本報歸綏廿三日電〕綏蒙指導公署秘書長陳玉甲，宣慰視察綏東四旗，召集正黃，正紅，廂紅，廂藍四旗總領佑領開會，指示各旗成立復員委員會，推動旗務辦理復員事宜，日內即返綏。

平保國軍即可會師
徐水附近激戰中
冀省府將重修平保公路

〔本報北平廿四日電〕平漢路北段南北國軍昨日已在徐水會師說不確，據長官部消息，北端國軍布置尚在北河店至固城附近，南端保定北上國軍，則已越過漕河，迫近徐水，共軍在徐水集有主力兩軍，正激戰中。保定以南共軍，現仍徵集民夫，積極破壞鐵路。石家莊以南共軍，現已作撤退準備，邯鄲之冀晉豫邊區政府，已遷豫北，邯鄲市府已移邯鄲下戶村。

〔本報保定廿四日電〕保國軍北上極順利，軍事首長親往前綫指揮，平保軍即可會師，本報記者隨軍視察。又國軍在高碑店沿途實施搶修工作。又聞保方面息，最近冀省國軍將增加兩軍，從事保衛及護路工作。

〔本報天津廿四日電〕保定守軍分向南北伸展，北趨者廿三日克漕河，正搶修徐水鐵橋，即可與南下國軍會師。南向者向方順橋反攻，已與共軍展開激戰。

〔本報北平廿四日電〕冀省府以此次平漢北段被破壞甚鉅，一切器材設備俱感缺乏，縱鐵路打通，短期亦難修復通車，故飭建廳預作計劃，一俟平保間打通後，即動員民工，將被毀已久之平保公路重新修建，利用汽車維持平保交通。又保定，石家莊秩序已臻安定，惟以軍隊供應及與修工事需要彌甚切，昨擬省府已派專機一架，運送鈔票赴保，石兩地，爲被圍孤城輸血。

平綏路完全打通
十二戰區部將移設張垣
由熱入察國軍進駐赤城

〔本報北平廿四日電〕平綏全綫迄昨完全打通，察西國軍收復晉北之天鎮後，廿三日晨繼將陽高收復，與廿二日收復柴溝堡之馬占山騎兵東進部隊會師，至此，平綏全綫遂告打通。又據平津鐵路局息，關於至大同段，即開始積極搶修，張垣至宣化段，已修復通車，惟車少距離亦近，故十二戰區長官部特自廿日起暫以汽車作張垣至康莊間之交通聯絡，每日對開二輛，次日可到，票價爲一萬八千元，康莊至北平已通車，全綫尚有約三分之一待修復，十二戰區長官部，即將因傅長官主察而移駐張垣。

〔中央社承德廿三日電〕由熱入察國軍，收復多倫，沽源後，廿三日進駐赤城。

〔本報北平廿四日電〕據悉，張垣物價因法幣尚未大量流入，而遠較北平爲低，此間投機家正百計鑽營赴張，冀機施展身手，單幫商人已絡繹於平綏道上，惟黃金在張似尚未見活潑，久受統制之察省商人，多尚未明瞭如何，藉此發財或賑之輾振期。爲應市場需要，張垣及宣化市上已流通由商會發行之一百五十兩種流通券，該券不印紀年，印刷粗劣，正面有「即日兌換法幣」，背面註明「一俟法幣足用時即予收回」字樣，但此物並不爲收藏家或市民所歡迎。

冀省新收復區

邊鈔僞鈔處理

省府向中央提建議

〔本報北平廿四日電〕冀省府即對處理收復區邊鈔，僞鈔問題，向中央有所建議，內容爲㊀新收復區人民應將邊幣繳存當地政府，同時予以登記，候中央適當規定處理辦法。㊁新收復區殘留之僞聯鈔，自收復起二月內，仍能照中央前規定之五比一比率兌法幣。

晉北收復寧縣

榆林形勢緊張

〔本報北平廿四日電〕第二戰區北上部隊，廿一日已收復晉北寧縣，該縣城二面被拆毀，縣政府，中學校及公共建築物全毀。

〔本報天津廿四日電〕響水廿二日被共軍攻陷，至是榆林外圍據點盡失，形勢頓告緊急，葭縣方面亦有大批共軍向榆林進逼，榆林之保衛戰已入初期。

徐綏靖區投誠共軍逾十二萬人
共軍沿運河進犯
淮陰淮安漣水邊境

〔本報鎮江廿四日電〕確息：國軍於廿四日收復梁垛，共軍向東台城潰退。按梁垛距離東台僅七華里，該城日內可下。

〔本報徐州廿四日電〕淮陰，淮安，漣水邊境，共軍集結二萬之衆，向運河沿綫分路進犯，國軍被迫堵擊，連日在不塘，季橋，馬廠，徐楊莊一帶展開激戰。

〔本報徐州廿四日電〕共軍新四軍第二師，廿一日曾以六個團之兵力向宿遷運河東岸之窰灣鎮猛攻，戰況激烈，入晚因衆寡懸殊，窰被攻陷，刻共軍正渡河西犯中。徐州綏靖區在蘇，魯，豫，皖四省已先後收復四十三縣，各縣潛伏之共軍，自動向國軍及地方政府投誠者，現已逾十二萬人。

〔本報鎮江廿三日電〕據確息，流竄於東海縣附近湖及沭陽縣屬高墩一帶之鄔道耀舉部第七團第一營營長蔡直然，以共軍禍國殃民，殊爲不滿，已於十九日夜率所屬二百餘人，步槍七十三支，輕機槍十挺向東海國軍投誠。

國府命令

〔中央社南京廿四日電〕國府廿四日令：㊀任命段班級爲立法委員，㊁任命楊一峯爲考選委員會委員。㊂桂省府委員尹承綱，呈請辭職，准免本職。㊃國立河南大學校長田培林另有任用，應免本職。

更正

徵收地價稅一事，據確悉，京，滬，青，穗，平，津，漢等七都市，均自本年份起徵，本市業已公佈，自本年十一月十六日起，至十二月三十一日止爲徵收時間，昨本報訊略有出入，特此更正。

經奉中英法泰各國政府註冊
嚴禁僞冒及影戤
宏興鷓鴣菜
宏興藥房出品
滬行　上海南京路
粵行　廣州一德路
港行　香港莊士敦道

箭刀皂
品質好到極點
用過稱心滿意

中國化學工業社出品　到處有售

中國銀行召集通常股東總會通告

本行第二十二屆通常股東總會議決定於本年十一月三十日下午三時在上海中山東一路（外灘）廿三號（請由滬池路進門）本行四樓會議廳召集開會報告營業及決算情形並討論三十三年及三十四年份盈餘分配案各股東具有本行章程第四十八條規定之會員資格者（自開會之日起算在六十日以前註冊繼續有十股以上之股東）務請於會期前持選股票或掉換股票聲請向總行或本分支行辦事處驗取到會執據並祈於開會前五日起至開會前一日止憑到會執據換取入場券以便到會如因事故不能到會得於驗取執據後選同委託書交由到會股東代理又抗戰以還各股東遷徙靡定住址多有變更茲請各股東將最近通訊地址即日函知總行或本分支行辦事處以便通訊特此通告諸希公鑒

中國銀行董事會啟

史詠賡爲舍妹明明結婚啓事

茲訂於國曆十一月四日（夏曆十月十一日）下午三時即爲舍妹明明與胡文元先生在上海衡山路（貝當路）五十三號美國禮拜堂舉行結婚典禮謹此敬告親友

陸廷樑爲長男鴻翔
尚武爲長女慧貞
結婚啓事

謹訂於國曆十一月廿五日（夏曆十月初一日）下午二時假座南京西路康樂大酒家舉行婚禮恭請敬備茗點恕未遍邀特此敬告諸親友

吳經熊爲長男祖霖結婚啓事

國曆十月二十六日爲長男祖霖與劉遲卿女士舉行婚禮是日上午九時在上海南京路（即呂班路）聖伯多祿堂恭請于斌總主教主持婚配聖事同日下午三時在南京西路康樂大酒家茶點招待敬請親友光臨

創辦服務領袖同業★最早★
大來集團結婚

婚費　依照同業規定
禮服　大都會標準禮堂
最近結婚佳期　11月3日　11月13日　11月22日　11月26日　12月7日　12月17日　12月29日
餘額無多
浙江路芝罘路三號分社二化中路迪化

第一創辦
中國集團結婚
省錢　省時
禮堂　麗都花園
今年吉日良辰
禮服　中西全備
11月29日　11月3日　11月12日　11月17日　11月22日　11月25日
12月1日　12月7日　12月17日　12月20日　12月24日　12月29日
12月1日　12月5日　12月11日　12月17日　12月26日
餘額無多　登記從速　章程備索　星期辦公
總社　靜安寺路七九九號卡德路口
分社
電話　三八一九一
服務第一

新生集團結婚

禮堂　新仙林舞廳
禮服　開利公司
最近結婚佳期
恭請　平正成　先生證婚
11月29日　11月4日　11月16日　11月24日
12月1日　12月8日　12月20日　11月1日　11月11日
總社　西藏路大新公司對面孔士星相館內

口好頭彩
良緣集團結婚
服務好　禮服新　設備新
婚期　11月4日　11月12日　11月24日　12月6日　12月20日　12月1日

凌永祥
任黔蘋
謝啓

昨日家王改良三行婚禮兒斯國與長女靜芬……以鑑假座五桂酒家款待不遍……

高陞紹酒總行開業公告

本行定於十月廿五日開業恭請各界光臨指教
地址：成都路六七七至九號（愛文義路口）
電話：六〇四二九

姚子讓先生九旬誕辰遺著展覽會通告

上海姚子讓先生道德文章，爲世所欽，二十六年成立十周年，舉行松太兩府文獻展覽會，本市博物館……茲逢先生九旬誕辰……

孫多慈女史畫展
日期：本月二十七日至三十一日
地點：南京路慈淑大樓四樓
介紹人：張繼　吳國楨　黃紹竑　潘公展　宣鐵吾　方治　吳開先　程滄波　朱家驊　趙棣華　杭立武　吳鐵城

甬波畫廳主辦
白蕉書畫金石簡展
展期：本月廿三日起至同月廿九日下午五時止前後一週
地點：西藏路寧波同鄉會五樓

蓉齋藏畫展覽會

書法專家
汪恂行發
習字秘訣
免費教授

四聯總處重行訂定
工礦貸款新辦法
機器得作為部份抵押品
惟房地產及其他不動產不得作押

〔本報南京二十四日電〕上海市參議會前派員來京時，曾向當局請求將工商貸款押品範圍放寬，准將房地產、機器等加入作押，經四聯總處詳加研究後，現決定工礦貸款如原料成品不敷提供作押，得以該處認可之機器作為部份押品，惟房地產及其他不動產，不得作押。茲將該處新訂核辦工礦貸款提供押品辦法抄錄於後：㈠工礦貸款，以原料、物料成品及半成品為押品，其折扣視市場情形及押品性質，由四聯總處隨時核定之。㈡如前條所列押品不敷提供作押時，得以已開工或確有開工計劃，適合規定標準，經四聯總處核定認可之機器，作為部份之押品，其成份至多以五成為限，至其折扣規定如次：一、新購之機器，其工作年齡在三年以內者，照進價五折作押；二、原有之機器，其工作年齡在十年以內者，照估價四折作押；三、原有之機器，其工作年齡在二十年以上者，照作價三折作押。㈢房地產及其他不動產，一律不得作押。

絲綢業借款辦法
昨經理事會核定

〔本報南京二十四日電〕四聯總處二十四日上午十時舉行理事會，由俞鴻鈞代理主席，除通過上海華英企業公司，四川畜產公司，揚子電器公司，山東膠澳鹽場，西安成興麵粉公司，蚌埠寶興麵粉廠，交通部塘沽新港工程局，嘉興民豐造紙廠，杭州華豐造紙廠，及內江蔗糖生產合作社等十餘件外，該處以滬杭兩區絲綢業分別呈請借款，為切實協助起見，經核定借款辦法要點如次：㈠貸款對象，凡裝有電織機十台以上之廠家，得申請貸款，十台以下各廠，照中央銀行規定銀錢業中小型貸款辦法辦理。㈡貸額按開工之機台計算，每台三百萬元，但每廠最高貸額不得超過五億元。㈢借款用途，以購買原料增加生產為限。㈣押品以原料成品為限。㈤期限三個月。又該處以目前各大都市住房缺乏，而公教人員之住房問題，尤感困難，為協助解決此項問題起見，經交中央信託局擬具建築公教人員住房，預約分宅出售辦款辦法，提出是日理事會議核准照辦，即在京滬兩地開始辦理，由中、交、農、中信、郵匯五行局邀同商業行莊，合組銀團辦理，並指定由中信局為召集人。

中央合作金庫
下月一日開業

〔本報南京二十四日電〕中央合作金庫定於下月一日在京太平路新址開業，其內部人事探悉如次：總經理壽勉成，副總經理侯厚培，秘書處長侯厚培兼，業務部經理汪茂慶，信託部經理陳榮光，設計處處長胡士琪，輔導處處長彭師勤，會計處處長李耀西。又該金庫除信託部設滬外，其餘皆設南京，並在魯、豫、皖、蘇及東北等地設立分庫，東北庫已在籌設中，該庫主要業務，在城市為消費及生產合作社之貸放，在鄉村為生產運銷及信用合作社之貸放，以直接扶助農村，避免中間人之剝削，其放款且具有監督作用，以期將農村經濟導入正軌。

挽救漢工商業
行轅商定辦法

〔中央社漢口廿四日電〕漢市經濟市場，向屬外強中乾，近以[illegible]總額，約為一與十之比，其中業游資作祟，正當商人莫不受高利貸剝削，以致債務糾紛，接踵而起，擁有游資大戶，多深納緊吐，裹足不前，半月來銀根奇緊，一般賴借貸經營之各業店號，因斷絕而紛紛倒閉，據可靠調查，截至今日止，本市商號共倒閉一百一十七家，存貨虧價總額與虧蝕[illegible]逃者，亦不在少數。武漢行轅為挽救此項危機，昨特召集各有關機關團體，舉行維持金融市場座談會，當經商定：㈠由行轅電請中央，從速設立銀錢業準備公庫，㈡從速開辦公典，㈢商請四行兩局增加本市工商貸款數額。

今晚七時半假上海電台廣播善救問題之行總署長霍寶樹（行總甘樂理攝）

中研院評議會年會
昨下午圓滿閉幕
博士學位由各校院自行考試

〔中央社南京廿四日電〕中研院評議會二屆三次年會，廿四日上午九時繼續分組討論，審查各所工作報告，審查博士學位考試原則及授予各種問題，討論中研院與教部學術審議會權責之劃分，及其他問題。下午三時，開全體大會，首討論第一組之審查報告，關於各單位工作報告之檢討，討論結果，除刪掉原審查報告第七、八、九三條外，第六條略加修正，第五條修正為天文研究所應依政府頒發規程之工作，為全國與世界人士所注目，應請本院呈請政府指撥鉅款，解決天文所目前補助之困難，並加強研究之設備與人才之訓練，其餘各條均照原審查意見通過。繼討論天文所改氣象台之修正案，請政府指撥鉅款解決困難，並加強設備與人才訓練。討論第二組審查報告，關於博士學位問題，決議「本會認為博士候選人平時之研究工作及博士論文，均應由政府核准設立研究所五年以上，并經特許收受博士學位候選人之大學及獨立學院自行籌辦考試，審查考試合格者，經教部之核定後，由該校院授予博士學位。」旋又討論擬請政府指令本院負責籌備孔子二千五百年誕辰紀念，即一九五〇年，并請政府訓令我國出席本年十一月聯合國教育科學文化組織大會之代表，正式提出邀請該會於一九五〇年大會時，在中國開會案，傅斯年氏反對此案，傅稱：「孔子誕生之年月，實為歷史上尚未解決之疑案，吾人鑑定為一九五〇年為其誕生二千五百年，實有問題，孔子之偉大，吾甚欽佩，然其學說主張，亦有未敢盡同意之處。」胡適以相反之立場，暢述意見。經決議：㈠紀念孔子二千五百年誕辰一案，交由下屆評議會討論；㈡擬請教部訓令我國出席聯合國教育科學文化組織大會代表，於本年十一月第一屆大會中，正式邀請一九五〇年大會在中國舉行。第三組審查報告，關於確定評議會與教部學術審議會權限一案，決議照審查意見通過。關於國際科學團體評議會，增加科學及社會關係委員會委員名額十二人，請提出候選人案，決議推定竺可楨、翁文灝、薩本棟三人為候選人。[illegible]第七十五周年紀念會，[illegible]參加案，決議派[illegible]參加。六時五十分各案討論完畢，朱議長致詞後，大會於七時圓滿閉幕。

重要決議案

茲附誌重要決議案如後：㈠提請與各大學合作案，決議允許專任研究員在大學任有關其所研究之學科一門，每週授課以不超過四小時為限，必要時得由各大學商請本院專任研究員，就其專長學科擔任一學期或一學年之教課。㈡教部函請提前設置法律研究所案，決議[illegible]，暫緩設置。㈢關於授給博士學位一案，本會認為政院徵詢意見，決議：本會認為博士候選人之平時研究工作，及博士論文，均應由政府核准，設立研究所五年以上，並經特許收受博士候選人之大學或獨立學院自行籌辦考試，審查考試合格者，經教部核定後，由該校院授予博士學位。㈣中國三十九年為孔子二千五百年紀念案，決議本會擬請政府指令本院負責籌備孔子二千五百年紀念案，決議本會擬請政府指令本院負責籌備[illegible]

胡適縱談世界事
對國內外大局表示樂觀

〔本報南京廿四日電〕來京出席中研院評議會之胡適，二十三接見記者時，對世界及國內局勢，咸作樂觀看法，連稱「我一點不悲觀！」

國際局勢 不應悲觀

胡氏認世界情勢「不錯」，蓋此次戰爭為人類歷史空前未有之大戰，敵人投降迄今，為時僅一年餘，欲於此短時期內，一切恢復舊觀，寧有所難能，即在國外，情形亦屬如此，如美國至今仍感肉食缺乏，罷工瀰起。余（胡自稱）去歲赴英參加世界文教會時，我代表團住倫敦考究之旅館中，曾三星期未見一雞蛋；惟英美等國，對此咸曾作相當程度之管制，因之人民尚不頂苦，例如美國四年之中，房租分文未增，我在美大使館新址，因屋荒關係，深恐為人搶去，乃自動增加房租，然美政府決不准屋主接受。各國戰後情形有好有壞，然余對世界局勢並不悲觀，且認不應悲觀。一般而論，目前局勢較上次大戰結束後為佳，時至今日，幾無一國再願作戰，同時第二次大戰結束後，已有新國際組織產生，大國尚議論不已，然此為好現象，貝爾納斯、貝文及莫洛托夫間，說話雖不客氣，但誰都不願決裂，誰都不願拆抬。上次國際機構，美蘇皆未參加，目前則大國皆參加，而真正向以侵略為主義之國家，諸如德、義、日等，則皆無置喙餘地，故余對國際局勢毫不悲觀。

國內情形 已有進步

談及國內情勢時，胡氏首謂：邇來因忙於北大復員工作，最近又因忙於開會，無暇仔細讀報，故並不頂熟，並重引其在北平時所述之笑話稱：「余對原來安徽省政府主席為誰，以前亦不知道。」旋詢記者：江蘇主席為誰？獲知為王懋功後，胡氏稱：「陌生得很」，詢以對國是之看法時，胡氏稱：我國情勢亦較過去有進步，余在北平時，該地共黨代表可自由行動，不受干涉，在京遇董必武，其行動亦不受干涉，此皆為新氣象，好現象；即就言論而言，亦較過去自由，如新華日報在重慶出版，即其例證。胡氏並鄭重指稱：自由為一新習慣，須漸漸養成，容忍亦是一種習慣，亦須逐漸養成，現在大家說願說的話，都是好事。

學術前途 亦抱樂觀

對我國學術前途，胡氏亦抱樂觀態度，並重申其在中研院評議會開幕日之演詞稱：政府若能給予十年安定，學術必可大有進展，大學教育情形亦屬如此，北大本年在九處舉行考試，（三處係與清華、南開等校聯合招生。）參加者達三萬二千五百人，此次考試成績，足以代表全國各中學之程度，一般而論，成績不惟不能與抗戰前相比，即與抗戰時期淪陷期間相較，亦見遜色，主要原因，為此一年來學生咸在遷播中，生活不安定，功課當退步，可見安定對學術之重要性；然八年之抗戰，予學生豐富之人生經驗，使彼等深知生活艱難，求學不易，

今後仍將 從事著述

胡氏對渠本人今後計劃，亦曾約略談及，略謂：一俟開學，一切上軌道後，可少攬些行政事務，從事著述。記者詢以「中國哲學史」下冊何時可殺青？胡氏謂材料已蒐集，何時續寫，尚難定；其餘文字，[illegible]，擬完成者，並將改名為「中國思想史」，且表示擬近對專題研究較感興趣；至「白話文學史」，亦擬重寫，並將改名為「中國活文學史」。

最後記者又詢渠對於蔣廷黻去職一事之感想，胡氏一再謂：「此為一最可惋惜之事」。胡氏對蔣氏推崇備至，惟謂：蔣曾表示擬略事休養，下學期回校執教恐難實現。

上：[illegible]前日受審前，由憲警押赴法庭。下：[illegible]前日在法庭受審情形。（中央社攝）

殷逆汝耕昨審結
檢察官列舉罪行請判以極刑
老牌漢奸之死活卅一日定讞

〔本報南京廿四日電〕老牌漢奸殷逆汝耕，廿四日在首都高院第五次受審。上午十時半，趙琛院長偕庭長葛之覃、金世鼎、檢察官王文俊、書記官胡漢斌，升堂開審。殷逆著灰綢長袍黑呢便鞋，面腴，髮白，惟神態慌張，尤以趙院長以其飯之語詢其通之錯誤，實其貪生怕死時，殷逆竟期艾，手足無措，令人可笑，亦復可憐。詢年辯駁後，庭上先諭知其所提有利證據，均已調查齊案，即宣讀秦德純、次長親隸復函稱：殷逆組織偽冀東政府，事先絕未得冀察政委會宋哲元故委員長之默契，事後亦無聯絡；財政部關務總局之復函，復證明殷逆在廿三年後擁冀東廿二縣關稅，並脅迫長蘆鹽管局攫取得四百萬元鉅款之事實。旋即依序對其組織偽政權，發行偽鈔，推行奴化教育，助日走私，以空軍蹂躪地，私人武力，及軍警鐵嶽，計劃修治運河，開謀響應「大東亞聖戰」等罪行加以嚴訊，殷逆或推諉，或頓挫，或加狡辯。十二時半開始辯論，檢察官列舉其罪行後稱：「與國之內，絕三尺孩童，亦莫不知殷逆為老牌漢奸，應請庭上處以極刑。」殷逆有聞，神情陡變，面色如紙，混身發抖，且頻以衣袖拭目，旋即頹然自辯，無非「犧牲個人，爭取時間」，「火坑救國家保存原氣，爭取時間」，「被日人押後，本不擬再做官，但被迫不得不做！」等漢奸論調，且狡稱：「設彼時無人肯犧牲，讓與日本決裂，恐無今日之局勢。」渠認檢察官之言均係就目前情形論當年事實，且多屬推測。繼由軍法趙律師起立辯護，謂政府當年行二面政治策略，並以前冀察政委之資格，現身說法，謂殷逆所為，亦局勢使然，希望宋哲元氏忍辱負重，痛苦不堪，庭上能將殷逆行為，就七七抗戰劃分為二部審判。後張文伯律師再加補充，至二時許，庭論辯論終結，定三十一日宣判，被告還押。

積恨十三載 今日獲仇人
撫順平頂屯村慘案
主犯久保落網
當時被殺村民達三千餘人

〔中央社瀋陽廿四日電〕東北父老，積恨在胸，至今猶令人髮指之民國二十二年發生之撫順平頂屯村大慘案，主犯久保等，被此間日僑俘管理處予以逮捕，即將移送東北行轅戰犯法庭審判。按此案發生經過如下：撫順附近一日商小賣店遭遇兩軍攻擊事後，該店一部份物資在平頂屯村發現，日軍乃將全村三千餘人屠殺，全村倖免者僅二十七人，當時年僅七歲受傷未死之幼童周聚五及其他人證共七人，均肯來作證，為其父兄復仇。

首都居，大不易！
房東不顧政府法令任意榨取
外國使館考慮遷滬或擬裁員

〔聯合社南京廿四日電〕首都多數房屋租借期滿，房戶接到房東兌租賃房通告，將加租金達數倍之多。拉丁美洲某外交官，其大使館住宅，於一年前租借，每月租金三百美元，現房東要求漲至一千美元。另有某大使館職員住宅，租金亦要求自二百五十美元漲至三千美元。其他外交團人員，亦遭遇同樣危機。當局雖頒佈房租管理條例，限制新屋租金不得超過造價及地價百分之二十，舊屋租金不得超過民國廿六年十月之五百倍，但南京房東置之不顧，任意榨取。外交團若干人員已考慮裁員，或將移駐上海。萊大使告聯合社記者稱：渠已向本國政府建議減少大使館人員至最低限度，而令其餘人員返國。南京市政府對於實施房租管理條例，一籌莫展，甚至國民政府亦無法使租金合理或合法化。例如中宣部欲照規定房租租賃賓館一處，以備招待外國記者，找尋數月無着，終於出每年租金法幣五千萬元租得一屋。市當局擬建築大小公寓，為公務員解決房荒。國民大會則擬徵用各大學宿舍，解決二千零五十名代表之住宿問題。

英商務團在津酬酢

〔中央社天津二十四日電〕英商務訪華團二十四日上午分訪市府、警備司令部及外交特派員公署，午全團應僑津英商宴，下午六時英領館設酒會歡迎，并邀約我方首長作陪。

社論
從演詞中看世界的遠景

[illegible]

偽交長尤乙照
判處徒刑七年

〔中央社南京二十四日電〕首都高院二十三日宣判偽交通部部長尤乙照，以通謀敵國，反抗本國罪，處有期徒刑七年，褫奪公權七年，財物依法沒收。

〔本報南京廿四日電〕偽海次李逆燮齊，廿四日下午六時經國防部軍法司判處徒刑十年，褫奪公權六年。

台灣花蓮港
蘊藏石綿礦

東半球唯一特產

〔中央社花蓮港二十四日電〕花蓮港（位於台灣中部東海岸）石綿礦，為東半球唯一特產，其蘊藏之富，可與世界著名產地之加拿大相伯仲，產區有豐田及瑞穗兩處，日人於戰爭期中，因軍事及工業上需要，曾在豐田進行開採，每年採取五百噸，目下存量尚可供繼續開採二十年，惜已停頓。瑞穗蘊藏更富，惟尚未開採，據勘測在二十萬噸以上，品質且較豐田為佳。

克夫人昨離蘭
飛赴山丹視察

〔中央社蘭州廿四日電〕克利浦斯夫人等廿四日晨八時自蘭飛抵張掖後，即乘車轉往山丹視察工合培黎學校，定廿五日返蘭。夫人行前對谷主席之熱忱接待表示感謝，謂：渠所親見之蘭州，並非其意想中落後之西北城市，蘭州之建設與進步，殊值欽佩。廿四日晨夫人離蘭，此間各界首長均曾到機場送行。

青年團中央團部
昨舉行常務會議

〔本報南京廿四日電〕青年團中央團部廿四日下午舉行常務會議，由陳誠書記長主持，常務幹事何浩若、蔣經國等均出席，當通過各處室改組後之編制及人選，與常務幹事李蒸任北平支團籌備幹事兼河北、天津、北平三支團指導員等議案。

中和黨內部糾紛
常委李少奇等啟事 否認尤永昌為主席

〔本報廣州廿四日電〕中國中和黨非常會議常委李少奇等，二十四日在此間建國日報登啟事，否認尤永昌為中和黨主席。

紅會國際聯合會
下月開行政委會
我派會大鈞代表出席

〔本報南京廿四日電〕紅十字會國際聯合會會定於十一月下旬在日內瓦召開行政委員會議，特函邀中國紅十字會會長蔣夢麟出席，[illegible]，蔣以政務繁忙，特呈准行政院[illegible]大鈞氏代表出席，會後並順道訪問英法美加各國紅會，並贈送蔣主席玉照，藉以答謝以上各國紅會戰時援助我國之盛誼。[illegible]預定下月初由滬[illegible]赴會。

公大
染織印製紡造
股份有限公司
公大織染廠榮譽出品
木蘭從軍漂布
太公釣渭漂布
家庭國士林布
童子軍元細布
保不退色大公藍布
航空救國光元布
廿四孝國嗶嘰實呢
公大機器廠榮譽出品
下打手織布機 併絲車 筒子車 絡紗車 紆子車
Hudson式鋼絲車
煤氣燒毛機
高壓煮布鍋
其他紡織印染機器
總事務所

婚嫁餽贈 稱心滿意
福多玻璃被面
各大綢緞棉布被褥店均有出售
上海公益綢莊出品

馬頭商標
馬寶山
兒童營養 無上妙品
請用
各大公司糖果及茶食品店均有代售

泰昌絨線號
開幕大廉價
遠東絨線業巨擘
三大服務偉獻
(一)設立犧牲部
(二)經理名廠出品
(三)闢絨線服裝部
慶祝泰昌聯號開幕
裕泰絨線號
榮昌毛絨公司
同時舉行大廉價

司令脫
乳白魚肝油
補肺強身 久著盛名
行銷中國五十餘年
英國製

新貨已到
各大藥房均有出售

蘇北農村救濟具體商定
嚴禁地主撤佃追租

〔本報鎮江二十四日電〕蘇省府以蘇北各縣甫經次第收復，並以變亂以後，人心……特於二十三日電飭各專員縣長，應嚴禁地主任意撤佃或追繳以往欠租等行爲。

〔本報鎮江訊〕蘇北收復區各縣，劫後農村殘破不堪，蘇建廳，省社會處，暨行總、中國農民銀行等有關機關，有鑒於此，日昨特會商救濟辦法，關於各種方面，將由……麵粉一百噸調換麥種，救濟農民，俾免影響農民冬耕之需，至耕種方面，由中農行……貸放，農具耕牛亦由中農行貸款二十一億購買，分配各縣，貸與農民應用，……擬向農林部農業復員委員會請領一百噸，俾劫後災黎，得以早日耕種。

收復區電訊網正積極重建

〔本報鎮江訊〕自蘇北運河綫打通後，流亡此間難胞，均感還鄉可期，紛……船公司於二十三日起特備專輪，直放淮陰，共計三日可達，第一日泊邵伯，第二日……三日達淮陰，普通乘客票價爲一萬零七百元，難胞持有流亡證明書，照價八折優待……

〔又訊〕如皋，高郵，邵伯等地收復後，交通部電訊當局即於上項地區積極恢復……現上開各地，均已設立電信局，對電報電話，業已通暢。口岸至泰縣，及泰興至泰……在架設中。

蘇錫加強治安
蘇州兩刧案主犯將先槍決
無錫不報戶口者一律論罪

〔本報蘇州訊〕蘇州近數日來，復有不法歹徒，活躍於城廂內外，刧案迭出，甚且白晝行刧，絲毫不知畏懼，蘇州城防指揮部特於二十三日召集此間行政警察憲兵自衞隊等各有關單位首長，舉行座談會，對健全保甲組織，及弄巷路燈之添設，各商店門燈之開放，均有詳盡之商討，並將規定警察時間加派警防兵力及各城門値勤人員，定本月二十八日再度舉行多防治安會議，商討多防辦法。至於日前搶刧城內喬司空巷四十五號葛雲彬家之盜匪李時永張榮陳依祥等十一名，及前由憲兵隊拘獲搶刧西津橋鎮蒯亭鄉長陳維綱之積匪張根源張福林張阿盤三名，經記者詢城防指揮部負責人探詢處置辦法，聞該部爲殺一儆百計，決定於日內先將兩案主犯執行槍決，再行檢卷呈報層峯。

〔本報無錫訊〕首都衞戍司令部無錫指揮所，暨於江南地區股匪，現已大部肅清，僅有少數餘匪潛伏各地，在短時期內，亦可一鼓殲滅，經於二十二日召集各機關首長，舉行首次治安會報，由參謀長毛森主持，議決：㊀對不報戶口者，一律以妨礙治安論罪。㊁組織調查組，調查無錫方面軍事機關駐屋所在地，數量，人數，家眷，住屋等。㊂城廂內外散兵游勇甚多，以後如査有服裝不整齊，無證件符號者，一律……單人無錢逗留旅館者，一律送平民習藝所。㊃在夜間火車輪船汽車等到站時，應派隊嚴密檢查，警局組織車巡隊，乘兵組織騎巡隊，外來船隻，責令水警隊檢查。

……地方，突有預搭……（兩隊軍服），……各出示盒槍，喝令……始洗刧，歷半小時……，趁時復乘小汽車……常之小汽車一輛駛……附近，下車逃逸。……友林兩匪，……衞關截獲，在……茲，已由此間南閘……局核示。聞翌日由……一輛由蘇駛至見……出示短槍攔刧，……警局追緝。

〔本報常熟訊〕於廿二日……脚划船，於廿三……經湖蕩荒僻處，……之盜匪兩名，出……張，旋即施行搶……澄埠逸去。

嘉興生活指數 高出滬杭

〔本報嘉興訊〕本縣九月份工人日用必需品物價指數，現經縣府統計室編定發表，計食物，衣着，燃料，雜項房租等類，其總指數爲六千六百五十倍零，較上海高九百倍，比杭州高四百倍。

著匪徐國樑 在平望槍決

〔本報平望二十四日電〕著匪「軍師」徐國樑，由吳江保安隊緝解縣庭後，顧縣長親自嚴鞫，據供與李繼孚結夥在南潯急水港，金澤澱山河，及吳江境內搶刧輪船，與自衞團槍械，勒索鄉公所，殘斃鄉丁，綁架副鄉長妻兒，得贓化用，犯案纍纍，罪無可逭，就地執行死刑，呈奉錫指揮所核准，昨下午綁赴西門外槍決，一槍畢命，人心大快。

蘇常公路 三車被刧

〔本報常熟訊〕蘇常公路於廿一廿二兩日，又復連續發生刧車案件，先日中午錫滬公司蘇常客車一輛，由常開蘇，駛經湄涇塘……

秦莊煤礦倖獲保全
共軍敗退時大肆破壞
工人明大義冒險搶救

〔本報徐州訊〕前駐秦莊「新四軍」七師二十一旅二十一……旅約兩萬餘人，曾於十月……二部及電機鍋爐……求保全未生效……電機被爆炸，礦內各房舍……個，礦於發電……已包圍……文林等三十餘……尋找，國軍來……國軍入秦安撫……部裝置，第一……四時，該電廠……日下午三時，……修，現已達……時，預計三個……修復該礦之用……，受該礦區……秦莊煤礦不能運走之發電機……該礦第三號四千克羅瓦特發電機被爆炸，……有房舍盡遭焚燬，各工人衷……二千克羅瓦特發電機……工人支隊長，又將大地雷二……點燃，此時國軍快速部隊，……軍倉惶逃逸，工人陳兆文趙……找出，於共軍幹部復來發電廠……等五十餘人捕獲，各工人見……乃自動將被炸機餘零件，拼……修，以防漏水，至十日下午……五時全礦電燈發光，至十一……噸，水位每分鐘可降低五六……陸煤師等十餘人趕赴秦莊……內存煤十萬餘噸，足資完全……趙文林，張錫貴等三十餘人……總工會呈請社會部嘉獎。

皖南公路不靖 治安問題嚴重

〔本報蕪湖廿四日電〕蕪屯路……數分路客車廿二日晚在歙縣二……里之黃水河被匪搶劫。蕪屯路……與後懷縣行蕪湖常被截劫，現此……亦感困難，交部公路……張主任來蕪，與……路安全，……在當塗附近遭刧……

浙省建設計劃慘淡進行
工賑義務勞動作爲主力
水利交通會議實係「麵粉會議」

〔本報杭州廿四日電〕浙江全省水利交通會議結束，對於各項建設計劃討論頗詳，但以受赤字財政影響，大好計劃每不能如願成功。某專員笑語記者，此次水利交通會議實際上乃爲「麵粉會議」，蓋全部計劃，均建築於國際義務勞動與行總麵粉上，若無「工代賑之麵粉，則一切均將停頓」！此爲極不正常現象，浙建長爲謀解除是項困難，特晉京與中央洽商改善辦法，以救濟省政現狀。……農商兩部核准提撥浙省漁貸十億元，上年冬季漁汛，浙省曾請四聯總處撥放漁貸五億元，至今年新通准撥貸三千五百萬元，全省只有漁船二萬六千艘，每船僅得二千三百餘元，本年漁汛期間，浙省請撥放漁貸四十億，猶待農林與聯總處之直接洽商。

大・刀・會 祁門鄉間發現

〔本報祁門訊〕祁門縣屬之西鄉，近有大刀會發現，在竹源澗村一帶活動，該會以「天運」爲年號，招搖惑民，謂入會者刀槍水火不能侵，可不事生產，自有飯吃，鄉民受惑加入者頗不乏人，當局將來地方之隱患。

杭州參議會 審核市預算

〔本報杭州廿四日電〕杭州市參議會，昨今連日召開臨時會議，初步審核本年度下半年市府財政預算，該項預算表明因財源枯竭，職務困難，市參會爲慎重審計，於明日起召開第二臨時大會。除由大會秘書處，周市長等局長等報告，並詳細審查預算案外，並將討論如何擬定元宵大秋大選，及市府所擬請求在娛樂捐門票上增加百元，以補助復員士兵案。

湖上冷落・天堂蕭條

〔本報杭州廿四日電〕杭市近日物價飛漲，公教人員叫苦不堪，新標準定而不發，鎮根明平而暗漲，以致高利貸橫行，市商衙倫麼趨嚴重，百貨商店首當其衝，無法維持而自行停業者已在廿家之上，周市長聚賢原以最大希望寄於西子湖之繁榮，然秋風蕭颯，遊客稀少，卅子船娘共聚曬太陽，湖上頗呈冷落。

蘇州米市下瀉 麵粉遠逾限價

〔本報蘇州廿四日電〕蘇州糧食市況，前經王省主席親臨抑平後，食米情勢日趨正軌，囤穀操縱已告絕跡，四鄉到貨踴躍，市場樣包充斥，昨市上白米已跌進五關，做開爲四萬八千元，其他雜糧各檔，一致下瀉。惟麵粉市場秩亂不堪，標市猖獗，前途頗變，昨市麵粉每袋……二萬一千元，超出限價逾五千元之鉅。

沈逆靖華 在蘇公審
劉逆毓生處無期徒刑

〔本報蘇州廿四日電〕曾充蘇寬大各縣僞縣長戰調第一區行政督察專員等僞職之沈逆靖華，自淪陷期間擔任僞縣長……後，翻拏浙諸，約有數款，計㊀中途變節，㊁出賣同志，㊂誣陷良民，㊃搜括物資供給敵寇，並從中漁利等等，旋即提起公訴，高院定廿五日下午二時首次公審。尙有……

〔本報蘇州廿四日電〕敵江陰憲兵隊密探長王逆樹……兵犯劉逆毓生……併案審理。……憲兵隊密探及僞七區職員劉毓生，勾結敵憲兵隊，殘殺志士，刧索人民，查有確據，於廿四日宣判，處無期徒刑，沒收全部財產。

無錫田賦即開徵 嘉興規定繳租額

〔本報無錫訊〕本縣田賦即日開徵，田賦册串早經縣田糧處令飭漏夜趕造，各縣復員完竣，城區田賦通知單已分發各業戶，完納地點擇定惠山浜九號麵粉廠內，各業戶繳納田賦時，除通知單上所開賦額外，並須加繳積穀一成，規定徵收每石以稻穀一百零八斤爲標準。關於鄉區方面，日內亦須開徵。

〔本報嘉興訊〕本縣田賦徵實即將開始，各業戶俱以糧從租出，希望將佃戶繳租標準從速決定，庶能有所抵償，茲經決議㊀早稻田每畝正產收穫量標準爲一石四斗五升，除去二五減租，每畝應繳租額五斗四升四合。㊁如去年二五減租應減之四分之一未減者，照去年標準，已收到之租，超過部份應予扣還。㊂每斗重量以十五市斤計算。

九十八斤巨龜・放生後再捕捉

〔本報海寧訊〕本縣湯瀕鄉居民錢寶堂，於上月十四日在門前大河內捕獲重九十八斤之巨龜一頭，奇聞興享，傳遍邇遐，一時鄰鄉鄰縣人民，紛赴該地一飽眼福，後由該鄉人士放生，日昨杭州西湖博物館忽函請本縣，願以現款徵購，縣府特飭該鄉，獎勵再度捕捉，可由捕獲鄉民開具價格售予該館，如願贈送，則該館願鐫名以酬。

無錫職業團體 開始選參議員

〔本報無錫廿四日電〕本縣參議員選舉，區域方面已由各鄉鎮……公所召集保民大會，辦理選……代表三人，職業團體方面，新聞記者公會今日舉行初選，選出范力其，葉渭璐，許大覺等三人，醫師公會選出吳文藻，孫保垣，宋品三等三人。文商會總商會……員選出錢孫卿，李惕平，趙對綿等三人，餘如律師公會及工會方面，明日起亦開始選舉。

讀者意見

規約 ㊀本欄絕對公開，文責自負。但切忌冗長。㊁切勿攻訐私人，切勿一稿兩投。㊂投稿人須寫明讀者意見稿件，並須鑒示眞實姓名及地址，但發表時得用筆名。㊃本欄稿件概不致酬。㊄對來稿本報有删節之權。㊅來稿披露與否，概不函復。㊆本報於必要時，得將來稿轉致有關機關參考。

拒用公庫支票質詢

我是本市鄉區的一個公務員，同時兼辦事務工作，因爲職務上的關係，常常要和一般商人接觸，以致引起許多麻煩，最噜囌的，要算公庫支票了，非要哀求苦惱再三說項，才肯接受或在票背上蓋個戳子。如最近到中正東路富興紙號，要求補蓋八九兩月份交易過的支票，他們非但不肯，而且卑鄙的說：「我們號裏不收公庫支票，根本不要做這種生意，爲啥當時不來蓋。」等語。先生，公庫制不是我們自己創造的，也頂使我們頭痛的，譬如本月份的經費，需要在月底甚至下月初始可發放，除薪餉等用金外，一律要蓋店家圖記，方能領出。我們機關離滬三十餘里，來次上海要化不少錢，到駐庫審計代理公庫銀行去，還要送市銀行代理公庫審核，弄得不巧，要等上二小時才拿到錢。所以搜集二三個月的發票請商號補蓋，這也是我們不得已的苦衷啊！現因這種情形，迫使我提出下列二個問題，請有關各當局指示：

㊀商號拒收公庫支票是否合理，有何法可以補救？可否請當局嚴行（因爲公庫制度是國家法令頒佈的）？

㊁本月份購買物品一定要本月份支票，那祇有請求財政當局會計當局，將經常費請在每月「號發放，否則使我們墊也不致墊，因爲墊出的錢商號過了時間不肯蓋章的啊！（浩若）

請快發勝利紀念章

我國有史以來最光榮的一頁抗戰勝利史蹟，可說是名留千古，永垂萬世。這史蹟所換來的代價，也就是我們軍人用頭顱，灑熱血，苦鬥沙場，轉戰南北東西，吃盡千辛萬苦！在這八年的過程中，只有我們軍人曾飽嘗這種滋味，誰都能公認的。

政府製發「抗戰勝利紀念章」及「勳章」，目的在獎勵有功人員，我們雖然是沒有特殊功績表現，抗戰八年來從未有離開過部隊，萬里長征，登山跋水，露宿風餐，槍林彈雨，流血流汗，這些情形，可以稱得上「抗戰將士」之名，並不是自誇自詡的。

前月本隊報領是項紀念章，須要銓敍部任官任職的以憑，否則沒有，我們任官任職，曾經都任過，任職次的也有，名册送呈部領，差不多一個多月，今杳無消息。我們現在是退職，不久就要回歸故鄉，是在外參加了八年抗戰，如果回到家鄉，對一般親友，沒有一點抗戰光榮，自覺慚愧！敬請當局……「抗戰勝利紀念章」……任翹企之至！（中訓團……總隊七大隊四九中隊退……官佐啓）

爵字號海塘垂危
海寧縣民再度緊急呼籲
塘工局查勘後尚未有搶修消息

〔本報海寧訊〕本縣南門外「爵」字號塘身險，自塌卸頭亦突起裂痕，已經地方人士向當局呼籲，本縣縣長及參議會亦已電請省方即派員搶修，記者當以此事走訪縣府，承告塘工局曾於廿二日派海寧工程師日涉來縣視察，然尚無趕緊消息，本縣民衆，以近日秋潮汛大，倘一旦沖毀，不堪設想，特已再度作緊急呼籲，希迅予搶修。

〔又訊〕縣府昨奉省令，以據海塘緊急搶修工程處呈，以此次海塘緊急搶修，各段工作頗收績果，以海鄉，當陽，桐廬三縣成績最佳，而杭縣二段海寧及海鹽二縣長，及建設科長，征繫民工完成，異常努力，使全部工程得迅速完成，特明令嘉獎如下：海寧縣縣長應記大功一次，海鹽當陽桐廬及當陽前任縣長，應各記功一次，餘杭平湖嘉善各縣縣長，予以嘉獎。

玉環沿海 兜剿散匪

〔本報溫州訊〕溫屬樂清，玉環，兩縣沿海一帶海匪，經浙省保安第四團，外海水警局第三大隊，會同定海兵艦兜剿，股匪潰散後，現聞尙有另星散匪，仍然活動，玉環縣政府，將再會同水警第三大隊及地方團隊，進行兜剿，聞停泊坎門之警艦兵艦，亦出勵協助搜緝，以絕後患。

蘇州提倡運動 改革文弱風氣

〔本報蘇州廿四日電〕駐蘇京滬警備司令部城防指揮官馬師恭少將……應兩月，繼續……，於健身衞生……往，對於……擬訂具體計劃，……界促進運動委員會……徵之士，共襄此舉……鑒於本省……交換意見。今後……使全兵之體制……及民間。

寧波籌備自來水
旅滬士紳請專家前往察勘

〔本報寧波訊〕寧波旅滬士紳劉鴻生，厲樹雄兩氏，爲建設寧波自來水工程，於本月廿日在滬延請聯合國救濟總署水利工程師美人鮑澄，滬楡兩氏，暨聯約翰工程院長楊寶齡，由陳如馨周信柏二君陪同來甬，實地察勘，抵甬後當即由六區俞專員暨陳縣長，俞陳二氏極表歡迎，乃指派……司倪維熊，建設科長汪殿章會同美工程師等加以商討，以源究取之餘姚江，抑取之東錢湖，實有研究之必要，乃於日上午同往東錢湖，視察水源，略加測勘，午後返甬，參觀餘姚江，對於設閘阻鹹等談，亦有主張，其全部辦法……劃，須俟返滬後，詳加研究。記者按：寧波之籌設自來水，遠在十年前，時在陳寶麟縣長任，旋以人財均感不濟，……作罷，此次舊事重提，如果實現，誠甬民之福音也。

崇明各鄉鎮 成立自衞隊

〔本報崇明訊〕本縣自從來，散兵游勇，光序四鄉騷擾，地方治安，大爲紊亂，溯國軍駐扎，會同保安隊捕，逃遁者有之，殲滅者有之，……社會秩序，……轉，邇近縣府當局，爲……確立永久治安，……匪徒擾計，令各鄉鎮一……民衆自衞隊，並配合巡邏……夜警衞，沿海各港口，嚴……

燕湖帳篷城 廣庇流亡者

〔本報蕪湖廿四日電〕……分等在蕪湖北平路開闢……，用表墟惻途五十頂搭築……民五百名安居其中，廿二日……

白敬宇眼藥
白敬宇藥行出品 本埠藥房均售 上海總經理 天生藥房 南京路三五五號 電話九一四八一

規覽健全・比有了 $1,000,000,000.000 塊錢還愉快！
買藥到大和，價錢讓還伊第一，大家笑呵呵。
滴立明眼藥水
本品具殺菌力而無刺激 治目疾有獲致光明之妙
上海福州路 大和藥房 （各大藥房均售）

北四川路橫浜橋 寶山浴室 今日開幕

呢絨號 大光華 時裝 南京西路四四二號 電話六〇四二一
明日起！ 新製皮毛呢絨 現貨大衣 特價七折優待 定製各種大衣 取價特別便宜 歡迎比較

密切注意 上海各大廠商 聯合大贈送 本報讀者獨享其利 詳細辦法見今日本報

前門牌 註冊商標 細絨女衫褲 特製 長袖女衫 短袖女衫 新到 慶祥棉織廠出品

鵝掌瘋 有碍觀瞻 鵝根 治鵝掌瘋灰指甲 彙利製藥廠發行

法國 溢芬香精廠 出品 月兒牌 香精 各種玫瑰香精 大量到貨 又各種鮮花香精 經理 公裕行

OXYGEN DENTAL POWDER DENTAL CREAM 固齒靈 牙膏 牙粉 一九四六年偉大貢獻！

逢春兒 ……
寧波旅滬同鄉會 爲請同鄉簽名祝蔣主席壽通告
益華商業銀行上海分行開業公告
開林罐頭食品廠 ……
新醫學研究會 召開會員大會通告
土地登記 最後七天
內科醫師 胃腸專家 唐耀陸 診例

聯大開始一般辯論
縮短發言時間四日可結束
蘇聯反對修改五強否決權

〔路透社紐約弗勞辛廿四日電〕聯合國全體大會，於昨日正式揭幕後，今日已開始進行一般會務，大會主席史巴克呼籲各代表縮短演說，故料一般辯論，四日即可結束，然後當由六個主要委員會審查處理世界重大之問題。今日之辯論中，任何代表均可就任何渠所選擇之題目發言。安理會內墨西哥，埃及，荷蘭三席理事之任期，到本年底屆滿，當由本屆大會選舉繼任之理事。當選呼聲最高者爲比利時，哥倫比亞，及敘利亞。莫洛托夫對杜魯門總統之呼籲，表示熱烈之呼應，使許多代表產生東西裂痕可以消滅之希望。外交界人士復希國際決議，可由調和之意見而成立，不必經由表決否決之途徑。然若干代表則覺蘇聯或當使南斯拉夫或某一其他小國加入安理會，以使會同波蘭增強斯拉夫集團在安理會中之勢力。

〔中央社紐約廿四日合衆電〕杜魯門於聯合國大會發表其睿智之詞後，已於午夜返華府，大會開幕式之後，蘇聯即開始與欲求改變五強否決權者搏鬥。本日莫洛托夫已對其他大國提出警告謂，蘇聯準備要求大會或指委會，拒絕對否決權問題進行全部辯論。五強以外之古，菲，澳及其他國家，均努力求否決權之完全廢止，或於憲章中明文規定限制其運用。如蘇聯在十四國之指委會中，企圖阻止否決權之辯論果能成功，則古巴等國之努力將全屬徒然矣。昨夜委員會之非正式會議中，蘇代表維辛斯基會稱，蘇聯反對大會臨時議案中之五項規定，此五項均係有關否決權者。維辛斯基之反對，未能獲得英美之支持。杜魯門昨在其演說中，已明白表示美國贊成就否決權作充分討論，甚至修改否決權，英首相艾德禮在下院中亦表示贊成檢討否決權，使其符合起草憲章者之原意。今蘇京廣播會攻擊艾氏爲「和平之敵」，因其乃需取否決權之限制也。古巴建議召集五十一國代表會議，自憲章上刪去否決權之規定，此舉維辛斯基表示反對，設法禁止其列於議程中。

主席斯巴克述大會主旨
培養相互瞭解美德 共同推進重大任務

〔中央社紐約廿三日專電〕聯合國大會主席斯巴克，於大會中述大會之主旨，並與其他代表共同熱烈呼籲，設法增進及產生「普通之國際精神」及培養「相互了解之美德」，而以二者爲此世界機構之出發點，因而推進其重大之職責。此短小精悍之比外長斯巴克並坦白宣稱，國際合作前途，障礙尚多，惟此等障礙俱可克服。渠復解釋稱，吾人之目的均屬相同，但吾人之反應及思攷討論之方法，則常難永久一致。吾人彼此間有種族性情之不同，故對直接之利益，亦有時發生牴觸，國際前途有種種阻礙，若忽視此事，一貫爲荒謬且亦危險。但此等障礙，殆非慷慨智慧及絕對必要所不可克服者。

斯氏並告知全球人士稱，舉世之第一流外交家均已彙集於此，從事「覓取吾人個別利益之均衡」。渠建議下列之工作方式，即以任吾人嘗試工作，工作非徒託空言，乃採取健全方法，以獲致具體之結果。諸結果乃明確而實質之事，而彼期待與且在焦慮中之人民所望於吾人者，亦即此也。余等應避免作冗長之一般討論，而應以坦白勇敢敏捷之態度，討論一切問題。斯氏並對懷疑聯合國機構者，提出有力答案稱，渠等是否能建議任何較聯合國更佳善之組織，渠等是否尚不明悉此一進退維谷之事，乃實甚簡單，若非吾人成功，即世界又將陷於混亂紛擾，且終將發生戰爭。先是斯巴克曾數讚美蘇二國於聯合國中均採積極之行動，而不若第一次世界大戰後之採取孤立政策。繼對杜魯門總統蒞臨大會之首次會議，深致謝意，並對美故總統羅斯福之功績深表追念。

我代表團出席大會
新聞記者十人旁聽

〔本報特派員紐約廿三日電〕聯合國大會今日在紐約正式開幕。中國首席代表顧維鈞方自華盛頓抵此，渠身穿灰色服裝，出席大會。代表郭泰祺係於星期一自巴黎抵此，穿黑衣服裝，坐於顧氏之旁。在開會前，兩位中國外交能手會不斷懇談。其他中國代表爲外次劉鍇，張彭春博士與謝普麟亦均出席。中國代表之座位排於第三排之中間一行。中國新聞記者約有十人出席，包括華僑發行之中文報紙之記者在內。

金揚榮函賴依 譴責劃分朝鮮

〔中央社華盛頓廿三日合衆電〕美朝鮮協會會長金揚榮，頃致函聯合國秘書長賴依，譴責以北緯三十八度爲界，分朝鮮爲南北兩部，謂此係「直接破壞聯合國之原則及目的」。並堅稱聯合國應尊重朝鮮人民之意志。

美決予義援助 解決戰後問題

〔聯合社華盛頓廿四日電〕美國務卿貝爾納斯今日致電義大利新外長南尼，謂美人民決全力協助義國解決戰後問題，渠頗樂於致力加強兩國之密切連繫。

會場花絮
杜魯門與莫洛托夫 熱烈握手互致祝賀

〔中央社紐約二十三日電〕杜魯門總統本日在聯合國大會演講完畢後，步經莫洛托夫面前時，莫氏以俄語向杜總統招呼，渠稱，「莫洛托夫頗衷心爲總統之演講致賀，渠認爲此項演講甚偉大。」杜氏答以「余極表感謝。」此爲去年莫洛托夫出席聯合國組織大會路過華府，與杜魯門會晤後之第一次重晤。開幕禮較預定時間遲十五分鐘，因等待主席斯巴克向大會所致開幕詞之英譯本也，緣斯氏演詞之譯本，係儲於聯合國在成功湖之臨時會址，信差取來時，在門口與安全衛隊爭持半響，始被允進入會場。出席今日會議之各國代表之姓名，一若國際人名辭典，其中有總理，首相，部長及大使等，外長人數逾二十名，唯一之皇族爲沙地阿拉伯國王之子及外長費仕爾親王。杜魯門總統雖爲出席今日會議之最顯赫人物，但實際受人注意者，則爲貝爾納斯及莫洛托夫二人之動態。蓋此二人乃目前所謂東西集團爭執之象徵也。大會開幕後，莫洛托夫即離場由外次維辛斯基領導蘇代表團。貝爾納斯則以參議員康納利領導美代表團，會場前排爲三強代表，英國第一，其次爲蘇聯，美國第三。五百名代表與副代表中，有十二婦女代表，最負盛名者爲羅斯福夫人，蘇聯烏克蘭各派兩女代表，其餘九國均派遣婦女代表一人，即中，印，巴拉圭，多明尼加，厄瓜多，紐西蘭，古巴，盧森堡及巴拿馬。

京滬廣播電台 轉播聯大節目

〔中央社本市訊〕中央廣播事業管理處上海廣播電台（呼號XORA週率九〇〇KC）爲便利國內同胞明瞭聯合國在紐約開會之詳細情況起見，自廿五日起，每日（星期日除外）下午四時至四時十五分轉播聯合國廣播電台國語廣播節目，希望各界準時收聽，歡迎本市各電台同時轉播。

〔中央社南京廿四日電〕聯大會開會情況，係由美國等電台以華語播送，中央廣播電台爲使國人易於收聽計，特於廿四日予以轉播（南京時間下午四時至四時一刻）嗣後該台轉播將於每日下午三時四十五分KRHO原訂時間，開始以週波六六〇千週播送，各地聽衆當可較易收聽。

難民託管否決權三項 四強政策之檢討
聯大會中必有一番劇烈爭執

〔中央社紐約廿四日專電〕此次聯合國大會之成功或失敗，端視各大國調和渠等國際政策之能力如何而定。各大國之政見，其主要者，均將於難民，託管及否決權三大問題之辯論中表現之。下列諸項係就目前所獲之徵象，對美蘇英法於世界議會中所欲完成之各項目的，作一簡括之說明。㊀美國在否決權方面，美代表團對蘇聯之濫用否決權，將有所譴責，美國無疑將支持否決權之應用，必須有所節制。託管方面，美國將阻止大會於日本和約簽署前，判定現由美國佔有之前日本委治諸島之命運，又如美國將是項島嶼於聯合國託管理事會統治之下，余信美國將堅持聯合國有監察託管領土之權，此點或將與蘇聯政策引起衝突，因蘇聯或將考慮獲得託管領土對表面之監察權，不致表示歡迎也。難民方面，英美及蘇聯就建議中世界難民組織之經費，及流亡人民歸本國之權利問題，無疑均將再起辯論。㊁蘇聯在否決權方面，蘇聯將強烈抵制任何取銷或改變否決權之企圖。關於難民問題，除非世界難民組織拒絕援助聯合國難民營中蘇聯之政敵，則蘇聯將不[illegible]方面，將向英國堅[illegible]立即成立國際難民組[illegible]管，美國將堅持及早[illegible]事會。對否決權英國[illegible]一致之規則，並將[illegible]規定否決權之條文，[illegible]釋，以避免其濫用。[illegible]決權方面，余信英國[illegible]決權。關於託管問題[illegible]首先向聯合國提出託[illegible]地位，於討論託管問[illegible]衛西南非之事，對弗朗[illegible]英國將支持蘇聯之立[illegible]竭力反對弗朗哥西班[illegible]何聯合國機構也。

美議員建議國際法庭 提審南總統蒂托元帥
昨向貝爾納斯提出要求

〔合衆社華盛頓廿四日電〕美國會議員麥克杜諾今日要求國務卿貝爾納斯，在國際法庭前提審南斯拉夫總統蒂托元帥，因南國飛機曾擊落非武裝之美國飛機一架，致有美國飛行員五人喪生。渠稱：紐倫堡審判爲一種教訓，即凡破壞和平者必須在國際法庭前受審，則此種辦法現應適用於蒂托矣。

大批德技師 被撤往蘇聯
工廠機械亦被撤走

〔合衆社柏林廿四日電〕某高級美國官吏今日告合衆社記者云：蘇聯正將大批德國技師撤往蘇聯，同時將工廠中之機械拆卸。蘇聯撤運技師及機械，僅限於德國蘇軍佔領區及柏林蘇軍控制之地區，其他各佔領區並無撤運德國技術人員之消息。渠並謂：拆卸工作正在柏林之阿斯卡尼亞瞄準器工廠，傑那之蔡斯光學儀器工廠，丹沙之蔡克斯飛機工廠，以及哈勒之賽貝爾飛機另件工廠進行中。

蘇特設委會 督導集體農場
第四次復員令頒布

〔聯合社莫斯科廿三日電〕蘇聯政府今日以大權授與新設立之集體農場委員會，命其肅清貪污，及規避生產工作之寄生份子。按照法令，此委員會將防止公共農場被人掠奪侵犯，及被貪污份子利用投機，謀取私人利益。

〔路透社莫斯科廿三日電〕蘇聯當局今日頒布：戰事結束以來之第四次復員令，使謂下一年級之兵士及不委任官佐，將於十一月至一月間退伍，年齡限制及退役人數均未宣布。按蘇聯於上週宣布新預算案，其中軍費一項祇及戰時之一半。

破壞雅爾達所作保證 蘇在東歐大量駐軍
邱吉爾向政府提出驚人質詢

〔中央社倫敦廿三日合衆電〕邱吉爾今在下院演說，譴責蘇聯破壞其在雅爾達所作之保證，並對蘇聯在東歐佔領區維持二百餘師以上「置於戰時地位」之軍隊一事，加以抨擊。邱氏稱，在希特勒時代較之今日尚易感覺及預測，若干事件之一般動向，吾人今日不必謀如何對付希特勒及其殘酷之反猶太主義之納粹黨徒，而反猶太主義乃其主旨之所在，吾人今日之所遭遇者，較之「我的奮鬥」一書中所明白佈置者，並更難於捉摸。吾人今日之所遭遇，乃一集合之思想，其行動之來由，吾人無從斷定。在克里姆林宮中，有精明能幹之十三人或十四人，彼等握有整個蘇聯及歐洲三分之一以上之控制權。

〔法國新聞社倫敦廿四日電〕英國反對黨領袖即前首相邱吉爾本日在下院發表演說，以蘇聯軍隊兩百師駐紮歐洲是否確實爲問題，政界觀察家認爲此乃邱翁之狡計，欲使政府窮於應答。外次麥克奈爾險中其計，蓋麥氏倘答稱政府對於此種大軍之駐紮，並無所知，則邱翁定將追問此項情報之透露是否將改變政府之政策。反之，麥氏倘承認此項數字確實，邱翁又將追問政府對於此種兵力之集中，是否將採取對抗政策，以防止歐洲發生武力衝突。麥氏殆欲答以關於蘇聯民主政治之進步，此一數字並不特別令人警恐，但麥氏僅稱蘇聯在歐洲雖駐有大批軍隊，但渠並不與邱吉爾同樣悲觀。並稱，渠對於邱氏所述數字表示懷疑。

猶人如能建國 願以基地讓英

〔路透社華盛頓廿三日電〕甫與英外相貝文等會晤自倫敦返此猶太協會美籍執委戈爾特曼稱：英國若能得見在巴勒斯坦百分六十五之土地上建立之猶太國，則猶人願以巴勒斯坦建立陸空軍基地讓與英國，但若英國繼續施行高壓政策，則猶太族將起而反抗。

法西邊陲 興築要塞

〔路透社巴黎廿四日電〕新聞社稱：弗朗哥將軍昨日起沿法西邊界，開始大規模之要塞工事。其規模之浩大不亞於前德國之西線，地下建築及鋼骨水泥[illegible]

張羣健康恢復 月底飛加訪問

〔中央社南京廿七日電〕[illegible]在美養病，已恢復健康[illegible]夫人飛加拿大訪問。

英首相發表演說 猛烈抨擊共產黨
謂使各國間發生隔膜與猜忌 深爲世界大局前途悲

〔本報訊〕倫敦廿四日[illegible]英首相艾德禮今日在總工會大會中發表演說[illegible]共產黨。[illegible]共黨之命令者，均被斥爲[illegible]份子。凡共黨佔有優勢[illegible]即目爲法西斯。例如[illegible]爲民主，反之，共黨[illegible]國際監視下舉行，結果[illegible]優勢，共黨即肆意攻擊[illegible]在共黨得勢地方舉行[illegible]府似容意欲使蘇聯人民[illegible]民隔離，實爲世界大局[illegible]，蘇聯報紙對於國外情形，故作[illegible]

英工會大會通過 每週四十工時制

〔聯合社[illegible]〕[illegible]每年休假兩星期，薪給照支辦法。

美有海軍百萬 隨時動員應變
尼米資昨發表談話
杜魯門否認海長等有辭意

[illegible]現軍艦與官兵均有準備，以防短期內任何不測事件，久戰軍洋之海軍官兵雖有退伍者，然海軍不致在二三年內喪失其技能。

〔本報訊〕巴黎廿四日廣播華盛頓訊：杜魯門總統鄭重否認外傳檢察長克拉克，最高法院法官傑克遜與海軍部長福萊斯特有倦勤意之說，謂「此種謠言太無意義」。

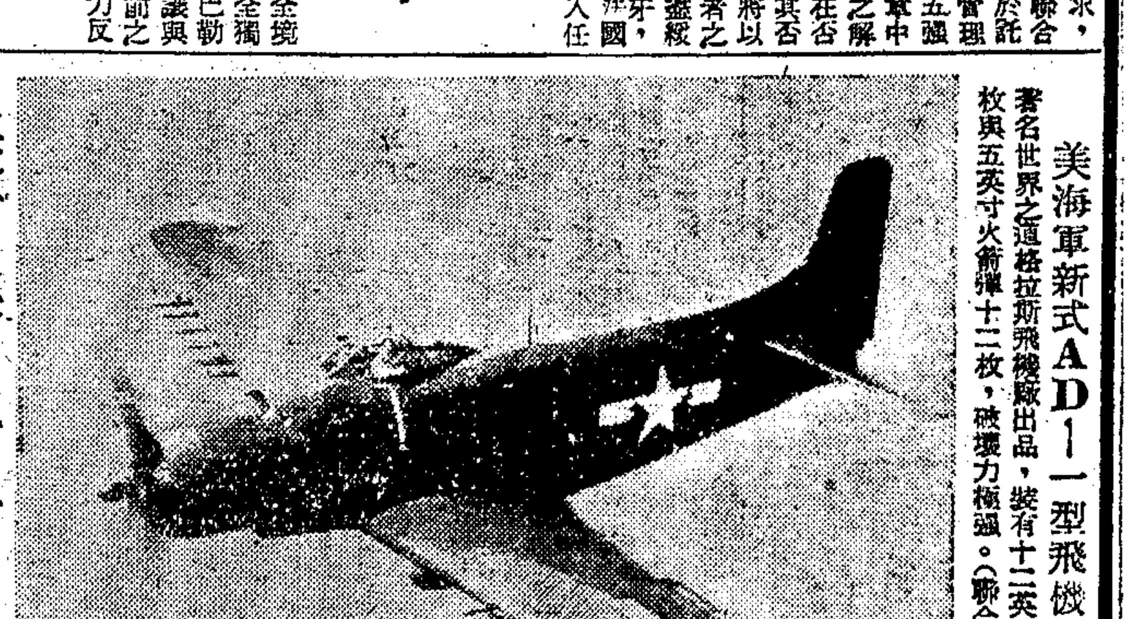

美海軍新式AD—一型飛機，[illegible]廠出品，裝有十二英寸之火箭彈兩枚，破壞力極強。（聯合社電傳照相）

麥帥下令日政府 運大批菜籽來華

〔合衆社東京廿四日電〕麥帥總部頃命令日政府裝運蔬菜種子六萬二千四百六十公斤至中國，交予台灣。付款辦法後定。

泰隆鮑華 安娜蓓拉 決★定★離★婚

〔本報訊〕巴黎廿四日廣播好萊塢訊：美國影壇著名明星泰隆鮑華與其法籍太太安娜蓓拉決定離異，從此男婚女嫁，各不相干。

生化藥廠
論「馬法生」用量

報載鎮江某醫生誤用「馬法生」（Marpharsen）而致傷人命。醫藥輿論各界關心者衆。生化依據科學事實，在此略論「馬法生」之用量：

（一）此次某醫生所用之藥，英文名Marpharsen，爲治療梅毒之最進步藥劑。爲美國派德藥廠出品。共有四種單位：

（A）〇·〇四公分（供一個女人一次注射）
（B）〇·〇六公分（供一個男人一次注射）
（C）〇·四公分（供十個女人一次注射）
（D）〇·六公分（供十個男人一次注射）

（二）照派德仿單與其他醫藥文獻所載第一次女用注射量應爲（A）〇·〇四公分之2/3。

（三）某醫生誤將（D）〇·六公分作一次注射於妓女，是將十個男人用量用於一個女人，相差不止十倍。

（四）既用（D）〇·六公分之單位，須滲蒸溜水至一百西西，方可「等滲壓」（與血液相和）。今僅滲數個西西之水，故不能「等滲壓」，雖無毒之藥，心臟亦難忍受。

（五）本次錯誤，完全在用藥數量之錯誤，不是「馬法生」本身之錯誤。

（六）生化「馬法可生」僅有兩種單位：
（A）〇·〇四公分（供一個女人一次注射）
（B）〇·〇六公分（供一個男人一次注射）
生化不出「十人用」之單位，因早預料不免會相混淆，而致危險。

（七）「馬法可生」毒性低，療效强，爲最進步之治梅毒藥劑，國外早已風行。

（八）一時人事之錯誤，不能改變藥劑之價值。若注射十倍之「六〇六」或其它藥劑，亦均能誤事也。

中國生化製藥廠
上海江西路三二二號 電話一三一七〇

中振大藥房
上海貴州路一二二至四號
獨家經銷 瑞士汽巴大藥廠 各種著名良藥 歡迎本外埠同行批發比較
電話 九五五八八 九一一三〇 九五七一一 九〇五五七

上海鳳凰電池廠出品
電力充足 經久耐用 大量生產 交貨迅速

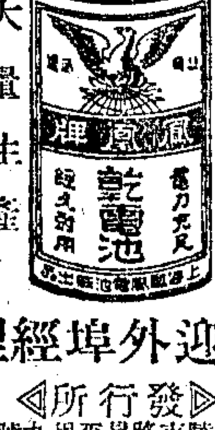

歡迎外埠經理
發行所 金陵東路升平里九號 電話八三二七五 廠址南市中華路小西門

亨得利鐘表總行
新穎鐘表 特價發售 眼鏡負責 保用
地址南京路新新對面
第一分行 林森中路龍華路口 第二分行 南京西路戈登路口

密切注意
上海各大廠商 聯合大贈品 本報讀者獨享利益
詳細辦法見今日本報啓事

中國信遠煙草股份有限公司董事會駁斥虞舜會計師代表本公司清理之啟事
[illegible]
中國信遠煙草股份有限公司董事會啟

中國信遠煙草股份有限公司董事會召開股東緊急大會啟事
[illegible]
中國信遠煙草股份有限公司董事會啟

周光輝律師受任左列公司廠號常年法律顧問通告
上海市錢兌商業同業公會 永亨銀行 吉祥銀號 大來銀號 鴻泰記銀號 通和銀號 國華銀號 祥記銀號 慶星銀樓 老九霞銀樓 方福成銀樓 同寶天銀樓 事務所：上海四川中路二二〇號普益大樓二九號室
老九和綢緞局 勝利百貨公司 香港茂申莊 蒙特男女服裝公司 中孚記染廠 大義記染廠 大陸正染廠 順昌陸廠 永聯橡膠廠 勝利製糖廠 海斯製糖廠 皇家製糖廠
信誼糖果廠 錢鑫昌鋼鐵工廠 新華薄荷廠 盛和鍋鑪廠 華豐顏料廠 鉅康記花飯店 大方祥旅社 新西記旅社 江山浴室 賓新第一浴室 安樂浴室 福鑫浴室
電話：一八五四四號

周光輝律師受任
新豐明記 新豐明記 金桂記 裝卸搬運社 秦樹明君 錢雲生君 興泰運輸公司 益衆公司 陳玉芳君 張龍山君 宣惠民君 張竹筠君 常年法律顧問通告

周光輝律師受任
合豐汽車行 合豐記源汽車行 李成鈴君 薛許峯君 華興運輸公司 吳振記運輸公司 嚴言根君 吳張全君 周連寶君 孫立英君 常年法律顧問通告
事務所：四川中路一一〇號普益大樓二二九號室 電話：一八五四四號

秦綬章律師代表 怡中顏料號 羽鐘牌商標使用 徵詢商標啟事
[illegible]
事務所 電話 一三〇一號 仁記路七六號 七三七九

奚亞夫律師受任 寰球手帕廠暨姚思偉君 陳三泰號暨陳子平君 經綸綢緞局 余廷輔君 常年法律顧問通告
事務所復興中路（辣斐德路）坊四九號 電話七四〇六一號

劉世德會計師代表貴州煙草公司 爲使用美熊牌商標公告

茲據上開當事人委稱本公司擬以上列商標使用於施行細則第三十七條第四十七項捲煙類商品並已經用同類之商品在先並已呈准註冊有案於五日內携帶證件向貴事務所聲明異議逾期即呈請註冊希於五日後任何人不得有所主張委代徵詢前來合代公告如上
事務所慈淑大樓七二三號 電話九〇〇三三

郁挺拔君律師代表香港綢緞公司清理宣告
茲據上開當事人委稱因營業不振並受商利貨物刺激將公司存貨一部分清理以前所登記之債權人於本月二十二日起將分期於上記限期前來所申報…… [illegible]
事務所 中正東路中匯大樓五二三室 電話八八二六二四一

華稀珍律師受任 海豐企業股份有限公司 常年法律顧問通告
事務所 南京西路三七七號 電話三八一四 四一二三 轉一四

朱啟晨律師受任 如生罐頭廠 法律顧問通告
本事務所 上海大和路合勞號200 電話杭州法院路2621號 三三號

英商電車工潮又起 市長限令今日復工

勞方所提要求應進行合法調解 煽動工潮者已下令逮捕

〔本報訊〕英商電車昨日總罷工事，吳市長特於昨午四時半在市府會議室接見各報社記者，報告經過之事實，並限令於今晨一律復工。緣英商電車此次罷工，起因於與資方談判之決裂，本年九月廿四日，勞方提出四項要求：㊀要求發給子女教育費，每職工各得救命十萬元。㊁公司收賬員英商底薪為四十元，法商為四十四元，要求與法商電車公司同樣待遇。㊂要求調整開車賣票員之太平當，以生活指數計算。㊃內勤機務部工人，要求發給制服。上項要求提出後，雖屢經談判，但未有結果，職工會乃於前午召開代表大會，決議於廿四日下午二時起，公開「請客」。不料昨晨當電車開出時，有工人四名，攔阻各路電車，不准出廠，在彼等之號召下，即實行總罷工。

休息在廠中之英商電車（本報攝）

本人認為公用事業之職工，應有服務之精神，而英商電車公司為枝節問題，一月中竟罷工三次，實無理已極。而工人四名，於昨晨竟敢公然阻攔電車，是項行為實屬妨礙社會秩序，觸犯刑法第一五三條之罪（以文字圖畫演說或他法公然為左列行為之一者，處二年以下有期徒刑，拘役或一千元以下之罰金，㊀煽惑他人犯罪者，㊁煽動他人違背法令或抗拒合法之命令者）余已命令警局逮捕此四人，送法院依法辦理。同時並已警告該工會，自二十五日起必須一律復工。勞方所提要求，即使談判決裂，亦應歸社會局勞資評斷委員會調解，罷工「請客」，皆非合法之舉動云。最後市長又鄭重聲明：而今能工之風氣，已喪失社會之同情。本人今日特提出「罷工容易復工難」之口號，若英商電車明日（即今日）再不復工，即作自動解雇論，將來再要求復工，決無如此之容易。且公司當局，得審核工人名單，對於品行惡劣之搗亂份子，可不予核准。上項意見，全憑中立地位而言，絕無偏袒云云。

會後，有記者詢以軍人無票乘車之風氣，將如何取締。吳市長謂：將與警備司令部聯銜佈告，嚴禁軍人無票乘坐。

又吳市長謂：本市蘇州河之來碼頭工頭制度，實極不合理，據……傳每袋米之搬運費為三百元，而工頭則須抽二百十元，工人實際到手者僅九十元，此種吃人制度，必將予以改革。

我留英海軍官兵 廿八人歸國抵滬

我國留英海軍官兵一批，計軍官十三員，士兵十五名，搭澳洲皇后號輪，於昨日下午二時抵滬。彼等均係去年十月間自重慶去英者，在英學習適屆滿一年，昨日同船來滬者，尚有英軍五百餘人，及大英公司職員眷屬二百餘人。

慶祝主席華誕 積極佈置壽堂

〔本報訊〕本月卅一日將主席六秩華誕，即將屆臨，籌備會為加緊辦理慶祝事宜，定今日起在寧波同鄉會三樓辦公。祝壽紀念冊現已大部就緒，收到書件已達四十餘件，現正擬分送各團體簽名。又寧波同鄉會壽堂佈置，將全部採用寧波鄉風，按寧波風俗，六秩大慶應設壽燭七對。關佈置委員會並擬在同鄉會大門，及白克路、西藏路口，各紮大彩牌一座。此次佈置費用，將由各機關攤派。

孤軍進入四行倉庫 明日十周年舉行紀念式

明日為謝晉元將軍率領八百壯士進入四行倉庫之十週年紀念日，回憶十年前之今日，謝氏奉命率領部下，進入四行掩護大軍西撤，任務既畢，乃因利順勢堅守四行，與敵血戰數晝夜，卒造成淞滬抗戰史上最光輝之一頁，予舉世及全國人士，以莫大之興奮，勝利以後，以無家可歸，且多老弱殘廢，仍逗留滬上，艱苦日上午九日，由謝夫人陪同假膠州路昔日營址舉行界暨國同胞，如願自由參加，可準時前往，屆時一盛壯劇，又將縈迴於吾人之腦際也。

方主委招待工商界 希望真誠團結

市黨部全體委員，昨午假麗都舞廳茶會招待本市工商界，到市商會會長徐寄廎，市商會全體理監事及各業公會理事長等百五十餘人。首由方主委致詞，申述對工商界人士之希望稱：商業的發達，能提高一般文化的水準同時亦是繁榮，故商界人士所負之責任，用以繁榮農村經濟，增進國際的異常重大。惟國內現況，工廠大多停工，生產與消費根本脫節，國內尚且如此，妄論國際貿易之展開。中樞對於工商業定有很好的計劃，可是此種好的決議案，都沒有切實推行，而另一方面，擁有游資之資本家，均不願投資實業，凡此種種，均使工商業難以展開。本人今後希望政府方面……

所得利得稅 納稅標準通過

本市各工商業，對於卅五年度營利事業所利得稅，大多數業經申報，所利得稅審查委員會，昨日本市所利得稅審查委員會召開第一次會議，對業經申報各業之納稅標準，經依法通過，不再審核。上海直接稅局即將根據此項標準，限期繳納。至未申報各單位，統限於十一月五日以前申報，並由該局派員抽查帳簿，另行決定納稅標準，逾限不報及申報不實，將依最高標準計稅，或移送法院究辦。

土地登記月底截止 地政局長視察市郊

地政局長祝平因滬市第六區土地登記，將於本月底結束，昨日特率同該局第二處處長王道元、秘書楊卓甫，視赴市郊各土地登記處視察。見各該區市民聲請登記者，異常擁擠，祝局長除對各該處職員週來辛勤工作，加以慰勉外，並向各該登記處主任分別作下列指示：㊀各業戶來處聲請登記，應迅速予以接受辦理，即至辦公時間已過，亦應一律予以接受，以免業主多勞往返。㊁業主聲請登記時，如證件有缺少，或手續尚有未完備者，應准先予接受，並將戶名，契證字號，土地號，坵面積，四址及住址等項先行登記，再囑補辦。㊂如現有工作人員不敷分配，可隨時請本局加派人員協助。㊃各區聲請登記期限，決於本月底截止，不再展期。㊄登記截止期滿後，應即速將所有無人聲請登記之土地，編造無主土地清冊，以備依法宣告。

上海扒竊覺悟望（五）

黄嘉謨

·探囊取物· ·不翼而飛·

扒手黨「做生意」時，都是三五人成一小組，多半衣履整潔，彷彿似商人或學生模樣，凡是人頭擠動，乘客擁擠的地方，最是他們的理想去處。老資格的扒手，能夠使失主神不知鬼不覺，直等到回家後，方才發覺。他們用小刀片割破了失主的外衣，竊走割壞了滿貯鈔票的腰帶。（商式商人每藏鈔於闊邊的皮帶中。）把鈔票都偷光了。扒手黨有一種迷信，說是要扒便得扒光，若餘下多少不扒，將發生不利的事。

他們還能利用報紙來遮掩客人的視線，例如用報紙一遮，第三隻手便在報紙下面伸到客人的衣袋上去，有時叫同夥將客人的呢帽推落地上，只等顧客人彎腰拾帽時，扒手便乘機施行妙手了。

近十年來，一般人都是用手錶而捨棄掛錶，這是扒手黨們最痛恨的事，因為手錶牢牢地紮在左手上，簡直無法移動。若在早前金掛錶盛行時，體面人物，莫不人人樂用，尤其是西裝朋友，把金錶鍊露在背心口袋外，氣派十足，到處傲視，但料轉瞬之間，便已落入扒手手中。但新興的代替品也就跟蹤而來，那便是懸掛在西裝外衣小袋上的派克等牌自來水筆，這種名貴的美國貨，十幾年前已風靡了全上海，價格不論新舊，都是高得可以的，脫手易而扒取便，此種扒竊名為「吃鋼筆」，又稱「喫大調」。

偷竊鋼筆如果當場失風，或是來不及閃避便可能被人覺察，扒手們此時，便得機警萬分，將鋼筆拋擲在地上或電車板上，立即踢在一旁，那與其同夥等將拾起，將原筆奉還原主，反而可以得到失主的稱謝呢。

·碼頭活動軟硬兼施·

「跑底子」乃是分發在碼頭輪埠活動的「扒竊黨」，「底子」那是「船」的切口。上海原際繁盛口岸，在黃浦江蘇州河兩岸，碼頭星羅棋佈。在戰前，每日在輪埠停靠出入的船隻，其數甚之多，簡直不勝枚舉。在此種地段活動，自然利益優厚，但如此肥缺，早有神通廣大的三十六個黨霸佔地盤。屬區「老弟兄幫」麾下的「扒竊黨」，到底實力薄弱，牌頭不硬，自然不能爭一日之短長，可是利之所在，扒竊黨決不放鬆，但老弟兄們中，也祇是「有面子」的稍叔輩，方才有插足於「跑底子」的活動。……保衛其所佔的碼頭，……需要運用手腕，軟硬兼施，……交際術，在同類中選拔……，儘量安插後進，使為日……于自亦感有光彩。……地盤內偵竊找錢，故此……小鬼」（夥伴也），莫不……否則不能在船埠上活動。

·水陸並進·

「跑底子」一幫的活動……「堆貨」——「堆貨」……由船上起卸及由貨棧裝船……是本幫弟兄們的拿手傑作……當經過碼頭時，「堆貨」……趁卸忙碌之際，在大包貨……」的剝取手腕。雖然所取……其利潤實亦可觀。貨主即……，不致斤斤計較，如果發……使須受累賠償，雖免要……至於搬運伕役眼見包件……？有經驗的搬運伕，以申……得由其流弊。反正他們……認得力，貨主也決不會……兄們每恨在胸，馬上會……

公教人員配售鹽布 繳款提貨日期排定

每人十碼價二萬一千三百元

跑馬廳一對 仲翁行將告別

摩勒函當局請予遷移

彭昭賢來滬視察 今日訪晤吳市長

內政部為明瞭各省市地方自治及行政機構，近派員分赴各省市視察。上海市及江浙區視察人員為內政部政次彭昭賢及秘書石鍾琇，業於前日抵滬。今起將開始視察滬市地方自治民意機構，及軍人轉業等。並定於今日上午訪……

南貨職工代表請願

南貨業職工代表八十餘人，昨日上午九時列隊赴總工會請願，由幹事徐少川代表接見，該業工……

魯斯來華 乘軍機今日抵滬

生活雜誌發行人 遊歷

按魯氏曾於去年九月，由美來華，南昌，上海等地參觀。魯氏向有「中國通」之稱，其父為一傳教士。魯氏早年畢業……報，對報道新聞創立獨特有趣之風格。……之文章，尤對我國有莫大之貢獻，使美……瞭解與同情。魯氏所辦「生活」雜誌，……者所愛戴。該雜誌在美本國亦為銷路最……

信徒數百人具保 維克多主教獲釋

前市府職員 陳自修被控

時裝業資方十家 不履行和解筆錄 移送地院執行開庭無一傳到

青年盜匪十三名 一日之間全部落網

破獲僞鈔機關 抄出數萬萬元

浦東張家浜 發生命案

·細故衝突毆死鄰人·

浦東張家浜泥城圈一〇九號居民吳成林，本月十九日下午，與鄰人朱炳寶因細故鬥毆，朱炳寶胸腹等部受有重傷，後由吳成林延醫救治，三日以來，未見起色，朱寶之兄朱春生，乃向浦東分局報請究辦，正在偵案訊問之際，朱生又至該局報告其弟業已身死，昨由該局以傷害致死罪，將吳成林解送地檢處訊辦。

林森中路汽車殺人

〔本報訊〕前日午後一時五十分許，有黑牌汽車一輛，號碼一五三二號，由司機徐國臣駕駛，行經林森中路一〇七五號門首，適有行人李華明穿越馬路，被撞倒地，軋傷後腦。當由交通警到來抄錄車號，將肇禍之司機帶局偵訊畢，論令收押。傷者急送紅十字會醫院療治無效，延至深晚八時許身死。至在押之司機徐國臣將於今日申解地檢處究辦。

本★市★簡★訊

▲江海關稅務司英人白禮查氏，最近突患心臟病，入宏恩醫院療養，但以年邁力衰，故病情日危。

▲關於新光大戲院投彈案，市警察局對於謝運生，有詢問必要，該局頗聞謝君前赴總局刑事處第一課一談。

▲電氣裝置業臨時工人，要求改善待遇，昨日勞資雙方，各推代表，一度商談，堅持不下，約期再行會商。

▲本市泥水木工業職工會，定今日假安仁街稻皮街一〇五號該會，舉行京滬線各縣水木業職業工會首屆聯合會討論實施工人管制辦法。

▲雅典藝術社，向為周祖琛所主持，近設業餘研究班，分西畫，圖案，彫塑三種，即日起在虹口施高塔路祥德邨七號報名，或雷米路二〇〇號美術中心站代報。歡迎職業同志參加。

今古奇談

旧天絲衲

·犬奴·

犬性靈慧，有逾常獸，其忠誠者，比諸奴僕，且有過之，浙東金華，素有鬬牛之俗，勝者牽為神明，飼養備極豐潔，且舉歲優遊，不復力田，有時偕令司市物等雜役，聊以炫其多能而已，其地有常勝將軍者，屢經劇鬭，無勿奏捷，主人衣以文繡，食以膏粱，每日輒使入市沽酒，懸壺於牛角，任之自往，既抵酒肆，昂然直入，肆人取所懸錢，沽酒於壺，牛即欣然以返，人皆稱異，實則類此之事，犬無不優為之，或且較牛更為靈敏也。

清代納蘭峻德，工詩畫，性尤豪放不羈，為世人所共知，嘗有一犬，善解人意，且行走迅捷，雖百里之遙，從未迷道，當其寓居盤山天城寺時，與水月庵僧然西，訂交甚厚，僧亦工詩，酬唱頻繁，而不常觀晤，蓋雖同居一山，而峰巒重疊，路徑迴環，跋涉攀復不易，故遇有所作，輒繫於小犬之項，驅之以往，然西和作，亦復如之，且可預計時刻，略無遲誤，峻德曾有詩云：「湘瑟一峯隔，相呼恐不聞，寄詩憑小犬，好去度浮雲。」然西答詩則有：「昔有鴻傳信，今憑犬寄詩」之句，蓋紀實也，清游有此，以較美僮似且有勝一籌矣。

虎林周生，居於西谿山中，與其表妹相悅，兩人才貌相若，並工詞翰，潛訂終身之約，而父母不知也，格於禮教，不常晤敘，輒復積思成病，生蓄有小犬，素蒙視之，常托以私通緘札，兩家相去十數里，緊書犬腹，遣抵閨中，家人未以為疑，恃此得以暢通款曲，其後兩人竟得諧伉儷，知者每以犬媒相謔，生亦自承不諱也。

（本篇完）

（版權所有不准轉載）

大安淨
Diasin
主治 淋病 肺炎 丹毒 痢疾 傷寒 瘧疾 腸炎 猩紅熱 直腸炎 腦膜炎 眼炎 耳炎 子宮炎 鼻竇炎 牙齦炎 腫炎 膀胱炎 以及一切炎症
新星藥廠
最新出品·藥房均售
此次徵求標語未獲得理想作品除另期揭曉外仍希各界惠賜佳作

衣鏡 雨畫 穿美 耐精
杯友 璃面 玻鳴 碎萊 不好
衫鞋 機女 飛式 皮時
玻璃餐具
盤盆·炒菜·盤盆·果湯
·有柄鍋子·
實用耐熱
美國新到
式樣新穎
售價低廉
五彩餐具
每套26件
盆碟杯盤
分成四色
色澤清麗
啟源企業公司銷售部
廣東路六十四號·電話一三二八九轉

南京東路五六五
電話九四一二二
港粵滬華美電器行
裝修嶄新門面·發揮服務精神
新貨收音機陸續開箱陳列

兩路舞弊案宣判

卅六被告中僅五名無罪

張鴻圖郁香巖 各判刑十五年

張伯康十二年經偉鈞等十年 各犯贓款一律追還

〔本報訊〕京滬區鐵路管理局材料處舞弊案，經地院審結，昨日上午十時在第八刑庭宣判。在押被告張鴻圖，郁香巖等十三名，於九時半由看守所提到，交保在外之被告二十三名，僅到八名，代理律師二十二人則均出庭聆判，旁聽席擁擠如昔，審判長楊鋼和推事偕書記官錢昌鏷，準時出庭，經楊推事對各被告逐一訊過姓名，年齡，籍貫，住址後，即起立宣讀判決主文：「張鴻圖，張伯康，經偉鈞，陳景曜，王人懋，朱必陽，張開源，張澤隆，朱培宗，顧振民，俞培恩，夏定武，孫學三，李潔，徐傳賚，蔡志道，何順恩，郁香巖，於仲路，金雲亭，曹祖新，李汾賓，吳鴻慶，夏兆禎，余康侯，楊文禮，沈遜生，周錦華，徐炳洪，俞毅夫，李行信，共同連續對於主管之事務，直接圖利，張鴻圖，郁香巖各處有期徒刑十五年，褫奪公權十年。張伯康處有期徒刑十二年，褫奪公權十年，經偉鈞，陳景曜，張澤隆，朱培宗，俞培恩，王人懋，朱必陽，張開源各處有期徒刑十年，褫奪公權十年。顧振民，夏定武，徐傳賚，蔡志道，何順恩，各處有期徒刑七年，褫奪公權七年。孫學三，李潔，於仲路，金雲亭，曹祖新，李汾賓，吳鴻慶，夏兆禎，余康侯，楊文禮，沈遜生，周錦華，徐炳洪，翁毅夫，李行信各處有期徒刑三年六月，褫奪公權三年。石庭耀，王濱仙，沈會卿，施慶祥，許鼎甫均無罪。郁香巖所得之財物三千四百萬元，張伯康所得之財物一千五百九十九萬三千元，及存款一千二百八十七萬三千元，經偉鈞所得之財物九十四萬元，及所存之二千八百九十七萬七千三百七十元支票二紙，張澤隆所得之財物一百廿二萬元，顧振民所得之財物七十七萬元，陳景曜所得之財物八十九萬元，朱必陽所得之財物八十九萬元，朱培宗所得之財物八十九萬元，張開源所得之財物廿九萬元，王人懋所得之財物廿九萬元，孫學三所得之財物廿萬元，徐傳賚所得之財物六十萬元，蔡志道所得之財物七十萬元，何順恩所得之財物六十萬元，夏定武所得之財物七十五萬元，俞培恩所得之財物七十五萬元，均應予追繳。」梅推事宣讀主文，又以和緩之語調，解釋稱：「路局材料處採購科職員，逕與商人，利用職務上之便利，非法收取佣金，或以借貸方式取得財物，還續數月，構成懲治貪污條例第三條，第六款之罪，故一併處罪。如對所判不服，或引用之條文不當，可於接到判決書後十天以內，聲請覆判」。語畢即宣告退庭。處刑最重之郁香巖，張鴻圖，亦毫無表情，態度極為鎮靜，唯張伯康聞判後，精神頹喪，幾搖搖欲倒。據各被告律師表示：皆嫌處刑太重，將提上訴，尤於商人付佣金亦以貪污共犯論罪，認為上訴後當可減刑云。

陳納德空運隊 今晨簽訂合約

飛虎隊員担任飛行工作

由陳納德將軍負責主持之行總空運大隊，經過幾番磋商後，已得行政院之批准，陳納德於週一晉京，與有關方面商討，經過三日之續談，雙方對合約內所訂各點，已大致解決。陳亦已於前晚返滬，定今日上午十時半，在行總簽訂合約。合約內容將於今日簽字後公開發表。據陳昨日對記者稱：渠在滬將與行總及有關方面再詳細討論該空運隊今後之工作，及經費問題等。該空運隊之性質，與普通航空公司不同。其主要工作專為協助行總運輸救濟物資。行總結束後，此空運隊亦同時結束。至於聯總所供飛機十二架，以及行總所供經費二百萬美元，均尚有待。渠本人亦將設法向各合作者籌募經費，目的為一百萬美元。俟一切問題解決後，即將在滬簽訂合同，開始工作。該空運隊隸屬行總之下，為行總服務，故與商營航空公司，迥不相同。參加該項工作之飛虎隊員，已有一部分自美來華，担任飛行方面之工作。

爭運魚鮮糾紛未已 菜場昨日無魚應市

本市三輪車與卡車，爭運魚貨之糾紛，因調解尚未協議，暫由魚市場自雇卡車運送，迄已數日，一面正由有關各方洽商妥適解決方案，詎昨晨四時許，魚市場多數魚貨，均已完成交易，正在分別運送之際，突發生停市風潮，當時人多口雜，所有成交待運之貨，亦未克出運，紛紛要求退貨，致各菜場昨日無魚應市。而滯積市場之魚鮮，則因不克及時售出，反致無謂損失，可謂橫生枝節。市場當局，以數日來奔走接洽，已煞費苦心，今此變端，實出於意外云。

魚販聯益會 謁市長請願

〔本報訊〕昨午四時，魚販業同人聯益會之會員百餘人，組織請願……

兩路路政亟需改良

負責人員談計劃 欲想鬆動等來年

〔本報特寫〕中國有句老話：「在家千日好，出門一步難」。這一種不長進的消極人志氣的思想在「天下一家」的今日當然不容我人再有；可是，看到眼前國內的交通情形，實在不能不令人視為畏途！

遠的不談，以京滬滬杭兩路的情形來說，凡是有過買票乘車經驗的人，差不多人人都有極大的不滿，兩路過去是辦理最上軌道的交通機構，為什麼現在竟是如此糟糕？難道由國經過八年抗戰，一切都退化低能了嗎！

原因從深處着眼，還是牽涉到整個國家的根本問題。管理當局固然不免有人謀不臧的地方，但是他們也在訴苦。他們會提出一連串的數字來證明實際困難在於車輛少乘客多。譬如說：戰前貨車有四千多輛，現在僅有二千多輛，其中並且被津浦路借了八百多輛去。戰前客車有三百七十輛，現在祇剩了二百四十二輛。戰前有機車一百六十一輛，現在祇剩了九十三輛。而乘客呢，統計戰前每天約在一萬二千人左右，現在則達三萬人至四萬人之多。路政當局的理由自也有其不可抹殺的事實性。乘客擁擠的現象中還包含一個嚴重的生活問題——「單幫客」的活躍。以京滬路的情形來說，南京的若干物價遠較上海便宜，豬肉在那裏纔一千多元一斤，在上海則賣三千多，一轉手可以賺到一倍有餘，而所費的火車票混合車四等僅僅一千多元，特快車三等也不過四千四百元，因此不少單幫客大籃小籮的帶了鮮豬肉到上海來出售，帶鷄蛋鮮魚的也有。我們常常在夜裏看到北站大廈中有席地躺宿的短衣人物，他們大多數就是想趁着一清早買票的單幫客人。從維持秩序保持清潔的立場看，他們似乎有被取締之必要，但是從另一個角度看，我們無論如何也不忍使這麼多人斷絕他們的生路！

售票處開窗時間的規定和購票時長長的行列同樣是使旅客非難的中心，不過路局方面的解釋說是為了免除黑票的猖獗，雖然買賣黑票的情形至今並未絕跡，一張四千多元的三等票，黑市有時賣到一萬多元。除去所有這些似乎難於澈底改善的現象以外，售票處職員的辦事效率路政當局至少應該也必需隨時加以嚴密的督察。

據負責人談：兩路枕木從一九〇二年英國人鋪設一直到現在已有四十多年的歷史，由於長期使用及戰爭期內之破壞，其中不少已腐爛損毀，因此影響到現在的行車速率。最近該局已開始一個修復計劃，將更換枕木四十萬根，預定在明年二月間可以完成，那時京滬間飛快車四小時半可以抵達，每日行車班次亦可大為增加，對於疏運旅客當可大為改善了。

澳皇后號輪抵滬

載來乘客三百餘人 勾留一夜今晨離滬

〔本報訊〕昌興輪船公司澳洲皇后號郵船，昨午抵埠，停泊虹口公和祥碼頭，載來乘客三百七十七名，無貨裝來。該皇后號來滬，非但戰後初次，即戰前亦未來過，因向行駛於大西洋英國加拿大之間，途東太平洋迄未行駛，此次係服役而來，定今晨駛日載運防之英軍返國，故進出口手續，均由大英公司代辦，昌興公司並不過問。該輪總噸二萬八千餘噸，烟囪三支，外表異常偉大，現尚為服役運輸艦，故全身完全灰色，均為戰時設備。

美輪來滬 尚須有待

〔又訊〕美國海員二次罷工，蔓延全國，異常嚴重，所有船艙幾全停航，迄逾一月，尚未解決。二十二日本市航商，曾得舊金山廣播，有能工將決之消息，經向美商航業機關探詢，據稱迄未證實，故來滬之船舶，尚須有待。本市美輪最近有去無來，逐漸減少。美國總統公司至昨日止，停泊滬上者僅六艘，羅來公司祇一艘，連其他之美公司船，總數不滿十艘。該總統公司明日將有一輪到滬，名紅手套（Red Gountlet）號，係罷工之前離美，閱運來大批汽油棉花等商貨。

熊貓遺骸 施行解剖

兩博士親自動手 今午將繼續進行

〔本報訊〕熊貓遺骸，原定二十二日解剖，後因準備不及，改期昨日在舉爾路二號公務局園場管理處，由中央畜牧實驗所病理研究專家鄭慶端，秦禮讓兩博士動手，美軍克羅漢上尉及東吳大學生物系主任標本專家徐蔭祺博士均到場。但因熊貓遺骸冰藏過久，肉身硬化，故僅在腹部剖開約八英寸長之毛皮後，即因工具不全，無法繼續，改期今日下午在虹橋路二百號中央畜牧實驗所再行解剖。

上海女中校長 吳益之案審訊

本市上海女子中學校長吳益之，為其族嫂沈蕙英檢舉有漢奸嫌疑案，昨日下午由高院開庭調查，吳對被控曾任偽市教育會委員，偽新中國報事業委員會委員兩點，矢口否認，並呈上三民主義青年團為其作證之文件，該案庭諭改期再訊。按上海女子中學校長原係吳志蕃，卅八年九月四日在校為奸徒所謀害，乃由其弟吳益之接充至今。

李虎等改期再訊

另敵華中水產公司蔬菜儲員李虎，偽上海市警局二級警佐韓壽山，代敵製造軍服商人鄒珊祺等漢奸嫌疑案，問詢一過，均改期再訊。

天氣預測：黃海，晴至曇而霧，清勁北風，中浪至巨浪。華中，曇，晴，晨霧，中度不定向風至北風。上海，晴，時曇，晨有輕霧或霧，溫和不定風至西北風。東海，曇，晴，沿海局部霧或霾，清和東風至東北風，中浪至局部巨浪。

西比利亞反氣旋，在貝加爾湖向東南進行，中度西比利亞反氣旋中心，在揚子下游，伸及全國及東海，低氣壓在日本，颱風於下午二時，中心位置在北緯二九度，東經一三八度，一百二十英里範圍內迅速向東北偏北前進。二十四日溫度：最高八十一度，最低五九度七。

・兩路職工・ 列隊請願

要求調整待遇 局方已允考慮

〔本報訊〕京滬滬杭兩路職工，昨日向局方提出調整待遇要求，下午職工代表數十人，在辦公廳大廈前廣場中，列隊請願，局方對於職工要求已允考慮。據陳伯莊局長語記者稱：兩路職工待遇，較之其他鐵路已屬較佳，機工低級每月約十六七萬元，非機工打八折，低級每月約十三四萬元。現職工方面請求參照鄭州各路，局方向抱「大公無私，忠勤為國」之態度，惟工人肚子當然先要吃飽，故如目前待遇確屬不能維持生活者，自當呈准交通部酌予提高。

陳伯莊晉京

〔又訊〕兩路管理局局長陳伯莊，昨偕秘書孫雨夫晚車赴京，晉謁交通部當局，關係對兩路路政有所請示。

財政預決算委會 今日開小組會議

〔本報訊〕市參議會財政委員會定今日下午四時在福州路該會秘書處舉行小組會議，關於電影業，捐稅問題將有討論。又預決算委員會亦定今日下午三時在該會舉行會議。

市政府交響樂團 舉行特別演奏會

〔本報訊〕市府交響樂團，定於今明兩晚八時半起假座蘭心大戲院舉行特別演奏會。節目有：㊀貝多芬序曲「麗奧諾拉」第三首。㊁赫拉姆斯「交響曲第二首D大調」。㊂馬麗娜小姐提琴獨奏，恰依可夫斯基「小提琴協奏曲D大調」。㊃恰依可夫斯基交響詩「弗蘭雪斯卡」。

又上海音樂社定廿六日下午二時半，在蘭心大戲院演奏歌唱劇「上海之歌」。

司法人員考試 下月一日舉行

〔本報訊〕卅五年度第二次司法人員考試，及特種考試，中醫師考試，本市報名業已截止。經審查合格，准予報名應考者，共一千六百五十餘名，定十一月一日至三日，假本市光華大學，暨中正中學禮堂及教室舉行。

・戴昌齡徒刑二年半・ 陳垣等三十日宣判

〔本報訊〕戴昌齡漢奸嫌疑案，昨由高院以通謀敵國，圖謀反抗本國罪，判處有期徒刑二年六月，褫奪公權三年，全部財產除酌留家屬必需生活費外，沒收。

偽國稅總會第二科科長陳垣，科員梁惠人，及偽江蘇省立常熟第七中學日語教員馬浩濤兩漢奸嫌疑案，昨已辯論終結，均定本月卅日宣判。

社會服務

答復讀者 ▲法律質疑

㊀抗戰夫人

〔問〕友人某君在戰事初起時，逃至後方，音訊阻隔逾五年，乃在後方另娶妻室，生有子女，今已返回家鄉，發覺原妻（戰前結合者）健在，而新妻又已跳來家鄉，現敝友擬與原妻離異，該取何途徑？㊀以相隔多年生死不明為理由，男方向法院提起離婚，是否合法？㊁如原妻之不願，能予以相當之生活費，使之離去，是否可行？㊂如原妻提起訴訟，是否構成重婚罪？㊃似此類情形甚多，近來立法當局是否有適當之新法律，以應付此等婚姻問題？㊄原妻之子女是否可要求判歸由女方領去？㊅如女方提出苛刻之經濟條件，而為男方（公務員）所不能負担，是否可請求法院減少。

〔傅況麟律師答〕㊀查抗戰期間，淪陷區與自由區，郵務交通，從未斷絕，原妻是否生死不明，不難一查而知，以此為再娶理由，殊欠充分。㊁須得原妻同意，否則不可。㊂應負重婚責任。㊃最近並無關於解決此類婚姻糾葛之新法令頒行。㊄離婚後子女之扶養，依法由夫任之，但另有約定者，從其約定。㊅本件女方無過失，依法應給與相當贍養費，至女方死亡或另與他人結婚時為止。

㊁背夫私奔

▲張承業問 甲婦因不堪其夫乙虐待，故與鄰居丙（未婚）熱戀，旋由（時年二十二歲）與丙私奔來滬同居，業已十二年，先後生有三男二女，於九年前，乙母來滬，經友調解，丙以一百元津貼乙，由乙母代乙簽署離婚證書，茲該書已經遺失，請問㊀該書由乙母代簽，是否有效？㊁丙與甲同居，丙是否有誘奸罪？㊂如構成斯罪，如何處刑？㊃簽署離明該書遺失，可否以報為證？㊄甲能否當庭請求離異？

〔傅況麟律師答〕㊀無效，㊁妨害家庭罪，㊂三年以下有期徒刑。㊃該證根本無效，遺失與否，無關重要，但亦可以登報聲明，以備異日提供參考。㊄請求則可，但能否達到目的，乃裁判上問題。

長風速記校友 為社會服務

願義務担任大會記錄

編者先生：我們看到各界舉行的演講會，座談會及股東大會等，所用的記錄方式，仍舊是漢字略記，如此遺漏必多，往往失去真實價值，令人惋惜！我們研究「長風速記術」有年，係採用最新幾何形系統方式，速度飛快，確能將發言人原語詳盡記錄，獲得完美之記錄。過去曾替中華職教社，大生紗廠，上海機製工廠聯合會等速記過，均獲得一致好評。現在我們一方面為社會服務，一方面為提倡速記，特發起「義務記錄」，舉凡各機關各社團，各公司，各學校舉行座談會，演講會，及股東大會，需要速記時，我們願為之解決記錄上之困難，貢獻一完善的記錄稿，「義務記錄」接洽處：「本市華海西路二二二號長風速記學校」，本期促進文化，敬請賜教！恭祝撰安，長風速記學校校友會同人啟。

上海市社會局 招領迷拐兒童（五）

下列兒童均係男性，現由土山灣孤兒工藝院收容，如有子女在內，而欲領回者，可來本局第四處接洽認領：

陳福海十九歲，上海人，李興，十九歲，青浦，蔡福田，十九歲，浦南，朱貴福十九歲，香港，毛若瑟，十九歲，上海，王林根，十八歲，江北，草阿根，十九歲，大塲，李伍孝，十六歲，上海，張小山，十七歲，浦東，朱四保，十五，上海，倪忠清，廿四，紹興，程玉泉，廿二，徽州，丁金生，十九，寧波，曹懋清，廿一，常州，謝金生，二十，江陰，沈林根，二十，蔡波，屈鎮全，十九，江北，張伯生，十九，上海，王來福，十九，寧波，裘榮華，廿二，上海，陳如虎，十九，杭州，徐人俠，二十，南滙，唐小山，十九，安徽，計山河，十七，通州，陸狗生，十七，安慶，宜長德，廿四，嘉定，龔汝金，廿四，江北，魏福和，十九，江北，蔡品芳，廿三，崇明。

中國通商銀行總行

錄取公新招員生告

華光織造廠

菊花牌 緞條手帕 織條手帕

双魚牌 汗衫 棉毛衫 衛生衫 運動衫

廠址：西康路四二七弄七十五號 電話三四九九〇號

事務所：九江路一〇二號二一〇一室 電話一八三九七九號

三友實業社 大減價 =十天=

◀一覽品貨牲犧▶

299 西湖毛巾	每條賤售	2400元
160 絲光藍布	每尺賤售	1400元
蔴紗夾底男襪	每雙賤售	2500元
冲毛運動球襪	每雙賤售	3000元
冲府綢西式襯褲	每條賤售	3500元
TK女棉毛衫	每件賤售	9000元
西式男棉毛衫	每件賤售	7500元
六尺條彩花被單	每條賤售	29000元
小囡牌毛絨線	每磅賤售	40000元

上海南京東路・電話九一七〇八八

上海法商電車電燈公司通告

各大糖菓餅乾及香烟製造廠注意

林大翠妻鑒

肛門病

朱少雲瘰癧丸

上海各大廠商聯合大贈送 密切注意 本報讀者獨享利益

澳洲純毛圍巾

遠東總經理

花柳科 上海青春診所

信遠烟廠債權人 永豐行 裕昌號 元豐和記行 渣興公司 吳弼僎 等警告該廠非法組織之董事會並嚴重質詢謝春溥會計師啓事

錢源律師代表廬山飯店駁覆宋淵如律師代表陳福祥君之啟事

大公建築材料行開幕通告

龔勝梅律師受任大公建築材料行常年法律顧問

龔勝梅律師受任滋生香乾廠龔漢臣君常年法律顧問

上海鴻章紡織染廠股份有限公司召開股東臨時會公告

軍之友社總社招考職員啓事

茲擬招考男女幹事會計文書及各級職員二十名以體格健全具有高中以上程度年在三十以下富於服務精神者為合格應徵者請於三日內每日上午八時至下午二時書自傳一篇附具最近半身照片二幀親至乍浦路一八〇號本社報名

福民烟廠出品 廿支大號福民牌香烟 上海總經銷處招請外埠特約經理啓事

萬國聯合商場籌備處啓事

上海第一流聯合百貨商場籌備處啓事

高樂聯合百貨商場徵求備處櫃戶

吉士筆廠發行所遷移公告

執有下列各洋行權柄單業主請迅赴各該行辦理取銷道契手續以便土地所有權登記為荷

通和洋行 愛爾德洋行 高易公館 古沃公館 葛福萊公館 道達洋行 怡和洋行 業廣地產公司 新瑞和洋行 泰利洋行 祥茂洋行 馬海洋行 德和洋行

仝啓

甯波謙和當弄 眞老宋家 女科 宋世燊 光泰 分申 診所

門診上午九時至下午二時逾時出診上午掛號

棉布標準已審定
根據紗價計算成本再審核
批發利潤爲廠價加十二%

〔本報訊〕昨日下午三時，社會局召開棉布價格審定委員會第二次會議，出席者社會局顧處長、市參議會趙公璐、紡建公司陳家振、六區紡織公會嚴光第、吳激英、市商會諸尚一、染織業步伯勳、陳潤金、棉布業寶久豪等，由顧處長主席，報告吳市長對於平抑紗布價格之決心，以及本會所負使命之重大，至本會所負之使命，爲㈠審核合理之價格，㈡消滅黑市，同時對於上屆通過之章程，應仍用規程依據，一面對各單位委員，應即確定，以便隨時召集會議。

審議價格，當由棉布業寶久豪謂，對於棉布價格之審定，似應以大路貨銷貨爲標準，照目前銷貨論，似應以㈠十二磅細斜紋，㈡十二磅白平細布，㈢一九〇號絲光士林，㈣元嗶嘰爲標準，衆無異議，至價格一項，據寶久豪報告外滙調整前後之市價，㈠十二磅細斜在滙價未調整前爲五萬四千元，最高九萬元，現市八萬至八萬二千元，㈡十二磅細布，滙價未調整前，爲五萬六千，最高十萬七千，近日七萬八千至八萬元，㈢一九〇絲光士林，未調整前爲九萬二千，最高十五萬，最近爲十三萬五千，㈣線嗶嘰未調整前爲七萬，最高十二萬，現市十萬零二千。

次由染織代表步伯勳云，照目前以上四種布之成本，加以說明，十二磅細布確實成本，至少需八萬八千三百八十元，十二磅細斜八萬元，一九〇絲光士林十五萬二千，嗶嘰十一萬六千，布業商代表所報告之市價，尚不敷成本。

顧處長以棉布及染織業代表所述市價及成本，惟爲合理抑平布價計，自應慎重商定，當經委托染織業根據紡管會所核定之紗價詳細規定成本廠繳以及合法利潤，造具詳細報告，送社會局，再由市商會市參議會同調查確實後，於下次會議時，再行討論。

棉布業染織業出席代表，共同提議，規定棉布市價，應有彈性，照原料之高低分別核定，旋由市商會諸尚一謂，棉布價格之規定，不僅原料，其他工繳捐稅利潤均須一一核計在內，方爲合理。

旋討論棉布批發商利潤，一致決定以出廠價格，加百分之十二爲批發定價，最後顧處長表示，現在對於棉布價格，既已有出廠價格及批發價格之大體規定，以後如有廠商及批發商操縱或抬價等情事，自應嚴密規定處罰辦法。

第六區棉紡織公會代表吳激英以爲在此棉布市價低於成本，各廠號售貨，有虧無盈之時，對處置一項，仍應從緩議，但各代表以吳市長既堅決具有抑平紗布價格之決心，對於平價政策，自當一致擁護云。

配紗技術問題

紡管會開座談會
分類配數繳款等待續商
紗號業亦應造報候分配

〔本報訊〕紡織事業管理委員會，於昨日下午三時，在漢口路一三〇號紡建會議室，召集染織、針織、內衣、毛巾被毯、手帕、手工棉織等六棉製品工業，及紗布兩業公會，舉行座談會，商討棉紗配售實施上之技術問題，由李副主任升伯，及劉處長文騰主持，當由李氏宣佈，吳主任委員已向紗廠業擬定二二、〇〇四件半，照二十支每件一百七十五萬元之標準，自本星期六起分十五天配售於各棉製品製工業，由各公會根據前所造册呈報之需要數，以六折計算，先配半數，計開：

染織業　七、八一六件半
針織業　一、九〇二件
內衣業　一、〇一五件
毛巾被毯　七二〇件半
手工棉織　四六〇件半
手帕業　九〇件

至於未及造報之複製品工業，如帆布業，以及各公會中未及參加申請之會員，則限於此十五日內，趕實造報，由下次參加配給，劉處長並表示，㈠各公會會員生產設備，用紗數量，存紗數量，務須核實報齊，㈡此次配紗，務須實用，責任各公會於配給後，造册報告其分配生產及銷售情形，㈢已經造册申請配給之各廠實情，容有未符之處，責任各公會繼續監查，如遇申請過分，應切實核減，嗣經各業代表，分別發言表示擁護主管當局之政策，並咸感責任之重大，事務之艱鉅，希望能在紡管會領導之下，盡力合作，最後推定潘士浩、徐昭侯、李道發、任渠道等四人，於今晨會同紡建業務處負責人員，與六區棉紡業公會主持人，商談貨品分類，及審核各戶配數標準，與繳款出貨等詳細手續，李氏對於紗號業表示，本市除上開六複製品工業之用紗外，亦須造具調查報告，聽候審核分配，交由紗號業經辦，並謂南去紗之限制，即將開放云，聞上開六複製品工業，定今日上午在染織業公會集議云。

銀根鬆買氣盛
・金鈔均告回好・

烚赤昨仍告微挺，有納，自二二三萬二處開二二三萬五左右，人心頗好，實力派起逐漸上升，十時後央行即以二二四萬二五之價，配給一三〇條，此後銀根仍形鬆濫，近午依然，求過於供，升至二二五萬而後稍平，午刻在二二四萬五左右盤旋，午後既微小穩，隔日交割站定於二二五萬左右，結果較前收好一萬五，飾金升爲念二萬八，紋銀平，銀元續低，晴拆銀根更鬆，息價自一角二至一角半不等。

外幣平穩少變，美鈔門市仍爲三五〇〇元有求，晴市中約四一〇〇元至四一五〇元之間，較前收稍昂，港票因逐日港市申電期鈔均告徘徊，以致形勢仍定，在八八〇元左右徘徊，較前收無甚榮辱，港滙亦站八八〇元左右，印滙一〇七〇元有供，英滙一四一〇〇元左右，成交甚少，美滙掛牌仍平。

公債欲漲無力
▲又盛傳「指數還本」說

公債昨七八樓各有大戶了結，但指數還本之說復活，新貨亦有，臨低補空者稍多，尚是平庸，統丙最開二三〇〇元，即被資戶包圍，逐漸盤至二〇一〇元，而後稍定，結果較前收微挫二十元，甲乙亦然，統丁小五十元，統戊跌七十元。

・同行吐售・
紗市轉疲

昨日紗市忽轉下游，據紗聯合配銷每月只有二萬四千餘件，各廠多餘之紗，仍得自由售賣，查配額內民營廠佔三分之二，僅一萬六千件，然民營各廠總產額奚止五倍於此，易言之，民營廠大部份紗綫，仍將流入市場，實貨來源必見大增，因是人心頗淡，同行競相吐售，廿支各牌紗跌三四萬元，細紗始漲終回，結果與昨無大軒輊。

收購漢口棉花
公會不便統籌辦理　將由會員個別洽商

〔本報訊〕中央信託局前曾提出收購漢口棉花之計劃，徵求六區紡織業公會同意採用。現該會理事會商定，決請各會員個別與中信局洽商，而不由公會統籌辦理。該會某會員表示：此項決定，理由有二：㈠各廠所需之棉花品質不一致，不便統籌辦理；㈡運輸上有問題。詢以國棉之品質，答稱：陝棉之中，美種棉可紡卅二支紗，本種棉可紡廿支以上之紗；漢中之美種棉，可紡卅支左右之紗，本種棉僅可紡廿支以下之紗。本市現所需求者，爲卅支以上之細紗；粗紗僅能織成粗布，銷於鄉間。

華股疲莫能興
成交數量銳減
便交盛傳下週可望實行
人心激動臨收買氣稍盛

華股昨日上塲微穩，業外游資似有參加，但以納胃有限，是以開後由平小漲，不久復告疲疲，十時後交易減少，市況衰落可憂，於是經商都有售形勢。新光動興均稍下跌，冷股市紡華不利，一七六號出永紗進信和，市況更感佉疲，二三三號了結永紗，爲數較鉅，被迫下跌至七三〇元內，十一時半形同拉鋸，究以買胃有限，臨收均以低價結束，較前收熱股永紗信和景福勤興微挫，美亞新光跌落百分之三四，冷股大通微升，統益新亞內衣平平，餘者微挫，午後平穩少變，起仆有限，仍呈徘徊，臨收時塲外盛傳下週一可望實行便交，買氣稍盛，但以時間不及，收市價與最後成交價稍有參差，結果較前收計熱股永紗信和美亞勤興微升，新光火柴公司微降，大通中絲榮豐微升，新亞統益水泥麗安平平，景綸五和各跌半成光景，總成交額爲六八二萬股，塲外各股升降俱微。外股形勢穩定，徘徊而已，形勢仍感不能持久，結果較前收計業廣微升，怡紗英聯會德隆紙業鋼業亞洲稍降，怡啤平平。

大批洋紙到埠

天祥洋行經理之海鎭特號，前日由挪威來滬，裝來木漿紙二千五百件，捲筒報紙以及各種洋紙一萬二千二百七十件，現泊公和祥碼頭起卸。又招商局軼倫輪昨日由津到滬，運來精鹽三千五百包，係久大精鹽公司報運。

人造絲配售數量不多
市場喊價仍維原盤
下月起可照實需量配售

〔本報訊〕中央信託局代售政府物資委員會昨日循例開售人造絲，計配售絲織業各廠共一百十九箱半。配價一百廿號天橋有光每箱二百八十萬元。同號什牌每箱二百七十五萬元。惟數甚稀少，故各綢廠大半未曾派斎，即派斎者亦只五包至多十餘包，據云自下月起，實行按實需核每月分四次配售。

又紡建公司昨亦開售人造絲，共一百七十二箱。此中織綢廠佔五十一箱，人造絲商號佔一百廿一箱。配價一百廿號什牌有光半箱，每箱二百七十五萬元・七十五號金鷄半光，每箱二百卅八萬元・一百五十號什牌有光，每箱二百五十九萬元。

人造絲市場中喊價雖維持原盤，但無一箱成交，廠添穩中略有疲意，昨日人造絲仍喊上日原盤，交易亦稀，昨D級成交價較上日短五萬至十萬元，E級少有做開，普通貨及干經仍喊上日原盤，交易亦稀，綢貨被面昨又小五萬元，尚乏受主，其餘各貨，均無變化。

商號禁收存款
不持存款爲貸放者　可以不在取締之列

〔本報訊〕財部頃行文各地，對「管理銀行辦法」中「收受存款而不稱銀行者視同銀行」之規定，有所說明。即普通商號收受存款，應絕對禁止。惟因調撥款項，辦理匯兌，或因運用資金辦理票據貼現，及以現款貸與有關方面，而非恃吸收存款爲貸放者，均不在取締之列；但仍需有本身業務某一行爲之合法證件，以資證明。

四聯議決
・工礦貸款辦法・
機器原料准予抵押
房地產等不動產皆除外

〔南京廿四日下午四時電〕四聯總處辦理工礦貸款，原以協助流通資金爲原則，規定以原料成品爲抵押，惟近來迭接工商團體請求，將押品範圍放寬，增加房地產機器等作押，經該處詳加研究以後，如原料成品不敷抵押品，以機器作爲不足部份之押品，惟房地產與其他不動產，不得作押，工礦貸款辦法經如后：

一・工礦貸款，以原料・物料・成品・半成品爲押品，其折扣視市場情形及其押品性質，由總分處隨時核定之。

二・如前條所有押品不敷抵供時，得以已開工，或有開工計劃，適合製造標準，由本總處核定認可之機器，作爲部份之押品，其成份至多以五成爲限，至其折扣規定如下：

A・新購之機器，其年齡在三年以內者，照目前新價五成作押。

B・原有之機器其工作年齡在十年以內者，照估價四折作押。

C・原有之機器，其工作年齡在廿年以上者，照估價三折作押。

三・房地產及其他不動產，一律不得作押。

煤市交易稀
貨價高利息重

煤市自煤交易清淡，同業進胃，因貨價過昂，並利息亦大，故均以貨銷爲限，而貨主方面，仍以貨稀居奇，是以行市呈盤旋局面，無多大變動，烟煤塊前因

小麥禁運出口・
・市價昨已猛跌
米價亦節次回小

米市到源絡續，消化仍呆，市況節節下游，南北白粳中次續小千元餘，羊秈埠秈高貨尚可，中下亦小千元，杜秈客秈再跌千元，白元步削二三千元，倘少交易，陰元再跌四五千元，油市消化尚可，生油依然俏俐，豆油菜油平平，蔴油無上落，黃豆油則停辦，趨勢平秀，紅糧彷彿，菉豆沉悶，細豆略加千元，交易，外幫去留擇蔫拾取，回升一二千元，芝蔴挺挫二三千元，赤豆來貨多係零星，去胃亦懈，生仁崗貨略有交，豆餅亦疲一二百元，麩皮堅硬，續跌三四千元，下猛跌三四千元，尚乏正式交易，小麥禁運出口，消化不動，本一項，不無裨益。

食油限價提高
菜油漲百分之八

社會局會邀集油糧業，油餅業公會，民營油廠，中國植物油料廠，及中國食油公司各代表，召開審議會議，對食油價格，重新調整如次：靑島蔞生油，九萬八千元，豆油九萬八千元，菜油九萬三千元，生蔴油九萬二千元，除生蔴油前次未列入限價內，此次青次孫進以上三種限價，依照比例推算，以菜油漲價最多，估百分之八，豆油估百分之五，生油最少，僅百分之二左右。昨日市場各貨，價格均未超出新限價，中籠中食，仍繼續維持每擔，民營廠如大德新，大有裕亦日聯合配銷食油二百桶，計七百擔，向市上拋售食油一千四百餘擔，據悉，如不受電力供應影響，民營各廠可月產兩萬擔，中籠一萬擔，中食由曾經常輸入一萬擔，配合本市需要，甚爲充沛，設受電力限制，產量可能低降一半，此次調整限價，各廠商對維持成

武漢金融恐慌
行轅設法搶救

〔本報漢口二十四日電〕此間金融市場不時發生波動，商號錢莊倒閉者，據報已達一百十七家，武漢行轅爲挽救目前危機，特於昨召集金融界及有關機關舉行座談，決定（甲）查核倒閉店號實況，如有詐騙情事，決予嚴辦，（乙）成立經濟研究小組，詳定維持金融辦法，（丙）切實支持合法登記之五十八家錢莊，同時取締地下錢莊，（丁）諮詢財部考慮設立聯合準備庫。

生絲收購價格
雙方尚未妥洽
今日再開會決定

〔本報訊〕今日下午二時中信局中絲公司商品檢驗局中央銀行代表將舉行會議，續商收購生絲價格問題。昨日中絲公司與中信局曾約集絲廠代表及絲商多人舉行談話，非正式交換意見，涉及絲商之痛苦及一般進出口問題。大致中信局之立場，爲站在財政觀點，認爲依照前次議決之價格，政府補貼已多，商人要求，實爲過份。中絲公司站在生產者之立場，認爲生絲之收購價格，應參照其他各國之情形及我國之生產成本而決定，依國際不發貨損過甚，而絲商亦能欣欣向榮。

九月份進口統計
進口四倍於出口棉花居首
出口以油脂蠟鬃皮爲大宗

〔本報訊〕頃據海關發表統計，本年九月份上海進出口貨總值，有如後列（單位法幣千元）：

	九月份	一月至九月累計
㈠進口貨	三三一，六六六，一七〇	[illegible]
㈡聯總貨	[illegible]	[illegible]
㈢出口貨	[illegible]	[illegible]
㈣入超	[illegible]	[illegible]
㈤聯總在內入超	[illegible]	[illegible]

九月份進口貨值，約爲出口貨值之四倍。該項進口貨值，如再加入聯總貨值，則約爲出口貨值之五倍半。九月份之進口貨中，仍以原棉居首，計三四，八〇一，〇九〇，〇〇〇元。次爲化學藥品，計一六，八四一，九七七，〇〇〇元。再次爲燃料，地圖，紙張及木漿等，計一六，六五五，一二一，六，〇〇〇元。聯總進口貨中，亦以原棉居首，計一三，一二一，九八，三二八，〇〇〇元。次爲麥粉，計七，九九六，〇八九，〇〇〇元。再次爲煉乳及乳品，計六，五九〇，二八七，〇〇〇元。出口貨中以油脂蠟等居首，計一一，二八六，八三三，〇〇〇元。次爲豬鬃，計八，二三五，二八〇，〇〇〇元。再次爲已硝或硝之皮，計五，〇二〇，二六五，〇〇〇元。蠶絲綢緞佔第四位，計四，一三四，一三三，〇〇〇元。

市價一覽
（十月廿四日）（法幣單位元）▲漲　×跌

◉金銀匯幣（烚赤黑市）

長開、最高、最低、正午、最後、飾金、紋銀、拆息（每千）、暗息（每元）、美票開盤、最後、羅比匯、港匯、港票 [values illegible]

以下英元計算：英金鎊、漢金鎊、羅比票、非律濱 [values illegible]

◉中央外匯掛價：美匯 進、美匯 出 [values illegible]

◉電匯紐約：每美元、一月期、二月期、三月期 [values illegible]

◉中央銀行利率：重貼現（千元）六角；拆放日拆（千元）五角

◉商業銀行利率：貼現息（每元）一角五

◉統一公債：甲種、乙種、丙種開、最高、最低、最後、丁種、戊種 [values illegible]

◉華股 ▲紡織▼：大通紗廠、中紡紗廠、永安紗廠、信和紗廠、統益紗廠、榮豐紗廠 ▲化工▼：新亞藥廠、中國絲業、美亞織綢、大中華火柴、華豐搪瓷、中國水泥、永安公司、景綸衫襪、景福衫襪、勤興衫襪、新光內衣、五和織造、美亞織綢 ▲百貨 [values illegible]

▲塲外交易：中華書局、商務書館、世界書局、中法藥房、南洋烟草、南北水電、恰紗、英聯、會德豐、業廣、紙業、怡啤、航業、鋼業 [values illegible]

◉紗綫（單位千）：42支雙股藍鳳、42支雙股、水月、日光、雙鹿、40支藍鳳、32支藍鳳、20支特雙馬、金城、水月、天女、飛馬、立馬、藍鳳、雙馬、16支光明、天女、奔騰、紅蜂、10支得利、彩鳳、寶千軍、特好做 [values illegible]

◉棉花（司馬担）：浦東火機花、白洛去、彭家坡、通州細絨花、以上係交價、周浦新籽70、木棉（磅）[values illegible]

◉棉布（每疋）：大鵬士林、蓮夢士林、大保國士林、金九如、交通圖、羅漢圖、沈江、淩鳳、上齋、四蝴蝶、一統圖、美亭士林、三民主士林、大明綢府綢、海關嗶嘰布、四君子嗶嘰、大樂藍布、大公鈎花、太公嗶嘰、四君子、三羊元直貢、百花直貢、龍頭細布、12磅藍鳳、12磅彩球、12磅陽鶴、12磅沽稿、ABC細布、綠光元布、安安藍布、12號斜、元斜、海關綢元斜、永字粗布、16磅寶粗、14磅五羊粗布、40五羊細斜、40藍V細斜、跳鯉元光斜 [values illegible]

◉呢絨（打）、◉人造絲（箱）：三五牌、三天橋、三〇金雞、三〇銀鳥、天橋半、銀鳥半、金雞半、牛光 [values illegible]

◉綢緞：75分E級、78分D級、85分A級、普通五担、干經五担、又另担、又秋絲綢、又平縐、大誠格縐、大誠被面、美亞被面、民生新艷錦、林記蠶羽紗、華錦綢、天香綢、大偉呢、冲電力紡、光口紡、三洋紡、美洋紡、杭羅、頂衣杭紡 [values illegible]

◉茶葉（每担）：陳花香、陳上祁門、34陳上祁門 [values illegible]

◉食米（每石）：新中白粳、新次白粳、陳細秈、陳湖秈、常熟白粳、無錫白粳、崑山白粳、昆山羊秈、寶應羊秈、青角薄稻、嘉善白粳、特別廠稻、南港杜秈、崑山杜秈、上興杜秈、南京埠秈、蘇州杜元、南港陰元、無錫杜元、南京客元 [values illegible]

◉雜糧（担）：坪墻黃豆、新倉黃豆、開封黃豆、浦東杜黃、蚌埠黃豆、徐州黃豆、天津新金元、九江池豆、碭山黃豆、開封黃豆、奔牛赤豆、小粒赤、揚州赤豆、開封陳黃豆、漢口白蔴、徐州新生仁、青島新生仁、南江揀白蔴、崇明沙赤、奔牛白仙豆、明光白蔴、徐州次生仁、臨淮陽新生仁、平湖揀青豆、開封生仁、大通元豆、明光紅糧、南京花生、揚州新生仁、硤石揀青豆 [values illegible]

◉油餅：麩皮（担）、麩皮小包、青島蔞生油、桶生油、古桶豆油、本廠淨生油、淨豆油、生菜油、牛莊桶豆油、大通桶豆油、青島桶豆油、古桶小車蔴油、桶小車蔴油、大通豆餅、義記餅、元隆餅、小豆餅 [values illegible]

◉日用品：▲肥皂（箱）：固本皂、箭刀皂、黃祥茂、百塊、李利皂、牛牌皂、光華家用皂；▲火柴：美麗、鳳凰、玫瑰、南京、上海 [values illegible]

◉煤斤（每噸）：新鴻基篩、焦作篩塊、陽泉篩塊、長城篩塊、中英篩塊、焦作小子、陽泉小子、鴻基灰子、長城小子、鴻基粉、陽泉屑、焦作屑、無烟煤、井陘焦炭、中興焦炭、大同篩塊、開平一號塊、開平二號塊、開平一號屑、開平二號屑；◉柴炭（每担）：栗柴、雜柴、松柴、黃岩鋼炭、河溪江炭、嚴子杭炭、松統炭 [values illegible]

上海市興業信託社
市民新邨通告

市政府爲解除本市房荒起見就南市大木橋路市有基地由工務局設計建造市民新邨房屋一百五十四幢並有小學校一所教職員宿舍公共厠所公共運動場等設備水電俱全交通便利環境優美茲由本社經售有意承購者希惠臨本社地産部面洽特此通告

上海市興業信託社啓
南京路二三三號哈同大樓四樓
電話一五四八〇

分幢出售　大木橋路

市民新邨房屋簡略

地點　打浦橋西南首大木橋路斜土路相近
房屋建築　單開平房連擱樓廚房間及儲藏室各一
租地年限　二十年
每幢售價
一次付欵　法幣三百萬元
分期付欵　法幣三百廿萬元

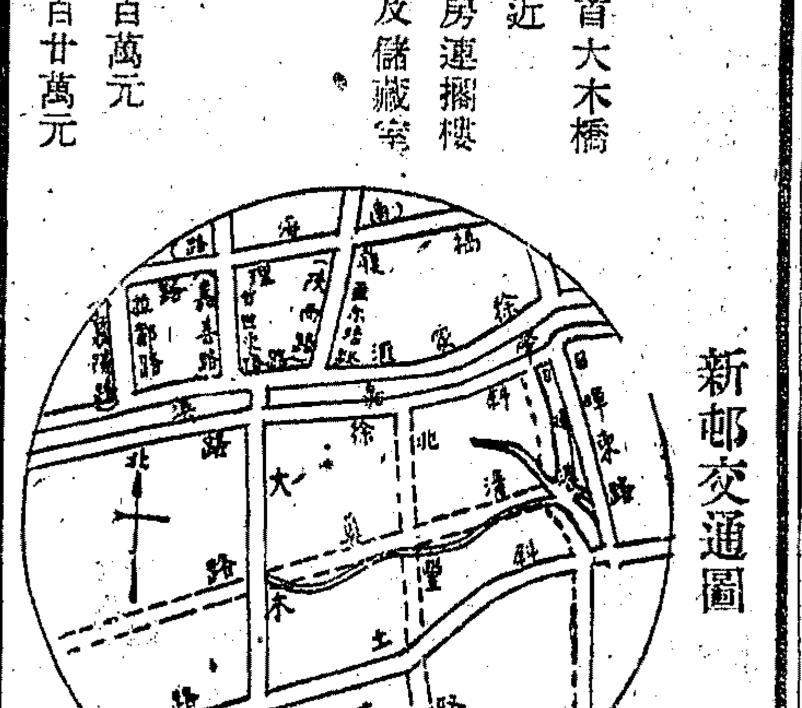

新邨交通圖

通用藥廠
爲恢復正常生産　止血特效新藥
Clotogen 克咯晶
通告

本品於三十二年三月創製以來，歷蒙諸大醫師採用，其對於內臟或皮面性或急性出血，莫不功効卓著。「克咯晶」係用新鮮牛血之血小板煉製而成，含特殊之類脂物質，而不含絲毫蛋白質，前以一度產量較稀，致供應未遇，茲已恢復正常生產，當能源源供應，尚祈醫藥各界賜教爲幸！
發行所：上海康定路五二八一五三四號　電話：二一二三五五

◉美國化學雜誌全套◉
▲廉價預定▲不日到滬▲
Chemical Abstracts v. 1 to 39 1907—1945 US$940.-
1st & 2nd Decennial Indexes 330.-
3rd Decennial Index 155.-
Journal of Amer. Chem. Society v. 24 to 65 565.-
Industrial and Engineering Chemistry:
Industrial Edition v. 1 to 35
Analytical Edition v. 1 to 17 900.-
115.-
歐美書籍進口商 中外圖書公司 九江路一一三號 電話一八二七六 雜誌目錄附郵二百

上海
信中錢莊
特種往來
五萬開戶　領用支票　手續簡便　利息優厚　地點適中
地址九江路二六〇號（河南路口）

婦科
郭太華女醫師
診所 滿鑑路一八二號
診時 下午二至五時
電話 七二四七五

宋桂記　徐成記
犧牲菜　六萬元　高尚菜
八萬元　十萬元　十二萬元
名菜鍊　特別　應時　有蟲
泥城橋福源里48號　電話T.91887
東新橋寶裕里33號　電話T.81015

▲刊費廉▲收效宏
每行一千二百元
申報分類廣告
▲電話接洽▼請撥九三二四八

衛裕安皮箱號
八十餘年老店
復業開幕
自運川廣牛皮　自設工塲製造
皮箱部：眞牛皮箱　黃牛皮箱　金漆粧箱　樟木衣箱
皮件部：旅行皮包　航空提包　公文皮包　玻璃皮包
犧牲品：金漆大粧箱……每只一萬二千元　提手玻璃皮包……每只三千元　市貨皮箱……每只三萬元
南市新北門口民國路三一九號

◉謹防受騙◉
近有無恥之徒，濫製藥品，到處兜售，有冒稱唐拾義之弟者，有冒稱唐拾義同件者，有冒用唐拾義商標字形相似者，以假亂眞，影射欺騙，本廠出品另有標記，請總認明眞假辨別，以免受騙，而重生命。
唐拾義瘧疾丸　僞品混售，到處皆有，貽害大衆，殊屬痛恨。
眞品：……
僞品：……
中正東路　唐拾義藥廠謹啓

中央信託局委託聯合拍賣公告
大中拍賣行　瑞和洋行　魯意師摩洋行　惟一拍賣所　通孚拍賣行（第廿六號）（會售壹宇）
茲定於十月廿六日上午十時在……

胡在山　尋Y
胞弟鶴鳴已於……

大華輪　每星期二下午四時開往寧波
平安輪船局啓　電話……

光展輪　准本月廿五日結關廿六日直放溫州
本局接洽裝貨請臨中正東路九號12號
奉航局令不准搭客
如蒙裝貨請臨鼎泰輪船行洽
電話八四二〇九

藍烟囱輪船「THESEUS」
太古公司啓

華新公司船期公告
華新公司啓　電話……

芝楂連加輪 TJITJALENGKA
准於十一月七日開往香港，小呂宋，泗加錫及爪哇各埠
渣華郵船公司　四川路……　電話一六二四七

新瑞安輪船　廿九日上午開往福州
搭客裝貨請向中正東路中匯大樓二一二號本公司接洽

茂利輪船　准本月廿六日下午四時開往舟山　海門
東路12號　電話85031

璇宮教交際舞

附送辦法詳見今日本報第九版 申報啟事

上海各大廠商店號優待申報讀者舉行聯合大贈送 一五五

本報讀者獨有利益請勿錯過

中孚製帽廠

發行所：林森中路九六弄三號　電話八七九一三

廠址：周家嘴路四六〇號　電話五〇九七七

教部今日開會討論 留學生錄取標準 本週六或下週一發榜

〔本報南京廿四日電〕……望眼欲穿之公自費留學生考試結果，據確切消息，即可揭曉……開評定。教部主辦人員，刻正備辦手續，定明日（廿五日）……錄取名額，正式發榜。聞公費生，原定名額一百九十名，因……名額，將酌量減少。自費生錄取標準，比較放寬，在可能……本星期六，或下星期一。

一百萬美金 五百萬英鎊 教部訂購圖書儀器

[illegible]

英大下月開學

[illegible]

梅貽寶返國

[illegible]

萬人合唱團 慶祝主席誕辰

……已選定國民大會堂右首廣場，佔……有可容十萬聽衆。總揮指爲國立音樂院院長吳伯超，江寧師範管樂科主任王問奇。歌詞規定四首：㊀「天下爲順歌」，㊁「青天白日滿地紅」，㊂「滿江紅」，（岳飛詞），㊃獻校祝壽歌。

長春大學 醫學院先授課

〔中央社長春廿三日電〕國立長春大學，已完成初步籌備階段工作。醫學院，廿五日開始正式授課。該院前係僞滿之新京醫科大學，勝利後，因乖縮同學克苦守護，校舍未遭損壞，爲東北所有學校中最完整者。

克強學院 衡陽將籌設

〔中央社長沙廿三日電〕湘省立農工省三專校，改組爲克強學院，以紀念革命先烈黃克強。湘名流一致贊助，教部亦予原則同意。籌委會即將成立，內定程潛爲主委，校址擬設衡陽。

武德農工職校 擬由麗水遷杭

本市警備司令宣鐵吾氏，前在抗戰期間，任浙江保安處長時，鑒於抗敵陣亡將士之遺屬子女，顛沛流離，靡失教養，特在浙南麗水，創立武德農工職業學校一所。當時該校收容遺屬子弟二百名，施以教養，授以技藝，開辦二年，成績甚佳，並經浙江教育廳核准立案。現因該處交通不便，擬遷設杭州近郊，京杭國道旁良渚鎮崇福寺爲新址，估計修建設備及遷移等費，約需二億元之譜，校方獨立籌措，頗覺非易，現聞該校負責人呈請中央補助一億元，以便完成遷建計劃。

滬大測驗民意 主張大學生專心學業 不參加政黨活動

本市私立滬江大學，爲明瞭學生對當前重大問題之意見起見，曾舉行民意測驗，由校方印就各項問題表格，普遍分發各同學徵求答案，並爲避免顧忌，自由發表眞意計，採取不記名投票方式，總計學生一千〇四十三人，收到答案共九百六十七人，佔絕大多數。茲將各問題答案，擇要披露如下：㊀戰後軍事訓練，贊成全國一致履行者，計六六〇人，㊁主張言論自由，應有限制，不可任意擾亂人心者，共六〇三人，㊂主張私人財產，在超過規定數額時，（假定一億元）應受國家限制者，計六一二人，㊃中國內戰應絕對必需避免者，計四二三人，㊄中國爲自衛計，主張不應與任何國家訂立軍事協定者，計四九〇人，㊅中國內戰與美國毫無相干者，計四六二人，㊆主張大學生應專心學業，不必參加任何政黨與活動者，計五五七人，以上各項答案，均僅擇其同樣意見最多者錄出，可謂眞正之民意，以供各界參考。

國立學校及學術機關 聘用外籍人員 教部近擬定二項原則

〔本報南京廿四日電〕……國立學校及學術研究機關聘……㊀由校自行聘定，待遇由校……由校聘定後，報部備案。㊁……，此項聘用人員，經校給聘……外籍人員之待遇，除由校自……，生活需要，及其留駐其本……，所需一切，斟酌數額核給……本國生活，而能使其略有富……經教育司參事室會商中。

陶行知追悼會 概收現金賻儀 補助教育事業

〔本報訊〕著名教育家陶行知追悼大會，定廿七日上午九時，在本市震旦大學舉行。茲悉該會籌備處請美國援華會主任幹事畢來士（美籍），及美國援華聯合會總幹事艾德敷二氏爲大會主席團，二氏爲陶生前不可多得之國際友好，皆已允諾。并悉各界賻……

國楨盃排球複賽 友隊華嚴昨告捷

友隊勝冬青華嚴勝仁餘・明晚將與友聯蘇聯決賽

首屆國楨盃排球賽，昨日男女兩組複賽，女子組友隊勝冬青，男子組華嚴勝仁餘，各得決賽權，明晚分別與友聯蘇聯決冠軍。女組友隊與冬青首先角逐，冬青究以經驗較差，難有作爲，友隊遂一路領前，第一局以廿一對十二初捷，二局友隊更形得手，冬青以七對廿一再北，最後一局，友隊在輕描淡寫中告捷，廿一比六，總結友隊以直落三輪取冬青。繼之男組上場，聯賽盟主華嚴與仁餘作複賽，華嚴諸將，大顯神通，仁餘力抗無效，以八比廿一失落首局。第二局華嚴一路先導，仁餘仍無起色，結果華嚴以廿一比九再取一局，末局仁餘較爲順手，比數接近，但終難超越，比數爲廿一對十八，華嚴又勝，總結果華嚴三對〇大勝仁餘。

征輪隊抵京 今日開始作戰

〔本報南京廿四日電〕中原勁旅征輪籃球隊一行，由吳琢銘氏率領，於廿四日下午四時乘特快車抵達下關，旋即乘勵志社交通車赴勵志社休息，晚宿該社招待所，該隊在京日程如下：廿五日遊玄武湖，戰七十四軍及空軍五大隊合組之白隊，廿六日晉謁國防部白部長崇禧，陳總長誠，及黃總司令鎮球，戰中大之紅帶隊，廿七日謁陵，戰南京體育界之京華隊。

市長盃小球重決 冠軍仍難產

龍傑建星再造和局

市長盃小型球決賽，昨日二度交兵於晉元公園，建星與龍傑依然各無所獲，雖延長二十分鐘，再決雌雄，但結果仍保持處女之身，以零對零結束，市長盃冠軍於是形成難產，將擇期作第三次重賽。昨日觀者踴躍，吳市長特派王冠清代表到場給獎，上半時龍傑攻勢極盛，建星由羅壽福救出多次險球，下半時建星忽呈活躍，陳明哲直闖門側，本可一蹴即入，奈何操之過急，高逸飛去，觀者惜之，法定時間終了，均無建樹，乃延長二十分鐘，局勢加倍緊張，結果仍以一雙鴨蛋，再造和局。

▲建星 陶自鳴，沈錦達，徐國禎，陶建富，陳明哲，顧以撤，羅壽福。

▲龍傑 盛彼得，周永芳，徐振岳，高秀濤，趙永芳，谷迪榮，林紹鈞下，余森土。

今日由杭返滬 國民校長參觀團

本市國民學校校長參觀團，一行三十二人，於二十一日，乘西湖號午抵杭，下榻西湖飯店，書局杭州分店經理……招待，下午遊覽孤山……二日遊北山路，除少數外，餘都步行。廿三……學校，計天長小學（……校），佑聖觀路中心……太廟巷中小國民學校……；杭師附小等，杭州……少，然復員工作均頗……之保國民學校，尤多……生」制，秩序良好，……校印象甚佳，下午遊……

小學運動會

・重要職員名單發表・

本市第十屆小學聯合運動會，自經市教育局決定舉辦以來，業經召開第一次籌備會議，積極進行，茲探錄該會重要職員名單如下：會長顧局長，副會長李副局長，會務主任朱君惕，會務副主任劉詢牧，盧冠六，籌備委員朱君惕，彭振球，陳選善，王汝昌，謝恩皋，馬崇淦，盧冠六，劉詢牧，邵汝幹，蔣湘青，王微君，陳夢漁，金兆均，俞晉祥，施志千，沈昆南，陳尚德，王懷琪，錢旭滄，陳陵，張樑奎，孫和賓，姚榮隄，陸翔仲，吳子彬，……組長吳金聲，招待組組長朱堯銘，警衛組組長郭驄，宣傳組組長馬崇淦，獎品組組長張樑奎，場地設備組組長吳伯鈺，註冊編配組組長馮秉新，裁判組組長俞晉祥，表演組組長姚榮隄。

優游足球隊 今開座談會

優游甲組足球隊，本星期六與……在北京西路七二四號程貽澤寓所開座談會，邀下列會員屆時蒞臨參加討論。張榮才，張榮賢，馮運佑，宋認，梁官松，劉始讚，粟逢霖，梁樹棠，陳效平，王貴珍，雷樹屏，袁鋸田，曹琴芳，毛鴻法，拉蒂，王春江，邱瑞龍，何伯銘，陳瑞生。

華勝今晚戰恩卡斯 七時起在市體育館

津沽勁旅華勝籃球隊，今日在滬第四仗，與本市西人最強隊伍恩卡斯對壘，下午七時起，在市體育館舉行，門票樓上三千，樓下五千元。按華勝隊之實力，在水準以上，在滬三戰，王鴻斌金爵人盃，而北派之潑刺技術，尤予人以良好印象，王鴻斌，金爵，王有才確是三員將才。恩卡斯隊員如勃脫，奧柴遜，年富力壯，球藝甚佳，最近以接近之比數，戚答爾，並以強大壓力，粉碎征輪，今晚與華北健兒會戰，將儘量發揮其威力，華勝今晚將起用自津沽來滬之沙正隆，勝負尚在未定之天。

〔華勝〕李濟安（指導），姚恩漢（管理），劉學翁（隊長），王堪若，傅金爵，王鴻斌，王金良，郭金銘，尹煥文，沙正隆，王有才，韓文田。

〔恩卡斯〕卸利，勃脫，奧柴遜，格脫里士，E凱羅斯裴，V凱羅斯若，鮑萊，皮爾，格朋，氣谷夫，李奧。

民政簡報

人民請領身分證 應隨收隨轉 不得稽擱

民政處再函各區認眞辦理

第一區十七保市民，以聲請發給國民身分證，迄今一月，保辦公處尚未核轉，並據保公處人員聲稱，須俟與齊後，一併呈區，究竟辦法如何，曾呈請民政處核示。頃民政處據呈後，以各區對㊀人民聲請發給國民身分證，應隨收隨轉，絕對不得稽擱。㊁各保辦事處經辦戶籍登記過錄期內，人民有設籍，除籍，出生，死亡，結婚，離婚，認領，收養，遷徙等情事，均應由甲長隨時將各戶聲請各種登記，不得遺漏，均經迭函各照，於九月十日，以滬民字第二二九號函第十三點詳細規定在案。茲各區保尚未切實注意是項工作之迅速確實，殊有未合，昨特再通函各區公所，務須切實督飭所屬認眞辦理云。

十六區增編三甲

第十六區（虹口）第十八保，以久耕里等處建棚屋，人口激增，擬增編第二十六，第二十七，第二十八等三甲，並推選吉正風，黃小根，李國榮爲各該甲甲長，正由區公所轉呈市府核備中。

十五區注意衛生

十五區公所爲澈底清除垃圾，以整衛環境衛生計，特擬訂「一次清除」及「經常整潔」實施辦法，於本月二十二日下午邀集警察分局，清潔中隊，衛生分所，區民代表會等有關機關，商討進行，將衛生實施辦法修正通過，並決定要案五件。

十區保幹座談會

第十區（靜安）區公所，前日下午三時，舉行第十次保幹事座談會，出席四十餘人，由總幹事伍椒叔担任主席。除檢討戶籍過錄工作成績外，對有關民政文化部份工作，亦予指示，至五時散會。又該區區公所因過錄工作業經進行多日，爲便戶籍登記更臻完善起見，於本月二十二日起，派助理員六人，分赴各保抽查戶口，限一星期完畢。

▲調整保甲長　第十區區公所近曾調整保甲長人事，第十一保保長孫遠，因本身職業繁忙，不克兼顧，呈請辭職，業予批准。並分別指派方恩波，林大湍，代理正副保長，又派倪雨山爲三十五保副保長，蔡乔瓚爲二十五保一甲甲長，楊士根爲廿一保二十甲甲長，均已呈報民政處核備。

卅二區獻校祝壽

第卅二區（眞如）各界獻校祝壽籌委員會，於本月廿三日下午二時，假區公所會議室，召開第二次全體籌備委員大會。由區長夏明瑞主席，討論議案多件，經通過獻校一所，所需建築經費，分普獻，特獻，團體獻，義賣紀念章，及舉辦足球義賽等辦法，籌集，並決定於 元首華誕日上午舉行盛大慶祝會，下午舉行足球賽，晚間在楊家橋放映電影，並通令各團體商店住宅，是日懸旗，並紮彩牌及各種燈彩誌慶。

社教學院附師 籌招京新生

[illegible]

市教育局調整 教人員薪水

[illegible]

卜舫濟博士 昨重返上海

[illegible]

中國科學社 卅二週年社誕

[illegible]

童子軍萬人 將參加祝壽

[illegible]

蘇北局勢好轉 民間驚魂未定 啼痕處處

十四日鎮江訊 本報特派員房滄浪

共軍雖由運河平原敗退蘇北沼澤地區的興化東台，希圖作最後掙扎，但在堅強的國軍包圍圈內，已不啻甕中之鱉，今後的命運，不問可知。現在最值得我們注意的，是共軍留下來的一大串問題，其中最重要的，是改革土地政策問題，再建基層行政機構問題，復興農村經濟問題。蘇北人民目前正以一種若喜若驚如泣如悲的心情，睜大眼睛，看着政府去做，並且熱望政府趕快拿出一個賢明的辦法來，用血淋淋的事實證實中共的殘酷荒謬，反映國民政府所施的政策的確溫和，恰當，適合全中國人民需要。

五十歲小脚婦人 遭殘匪殺害

邵伯，高郵，寶應，相繼爲國軍收復後，運河沿綫人民，已重見天日。惟以國軍進展迅速，各縣城區與鄉間之電訊交通，一時不易恢復，故運河東西兩岸點綫以外之廣大農村，仍有少數不及逃竄之殘匪，潛匿鄉間，伺機搗亂。在高郵，江都兩縣交界地區之淥洋湖一帶殘匪，曾於八九兩日，殺戮不甘投匪之良民洩憤，其殘殺良民之方法，較之日寇尤爲毒辣，時以鋼刀腰斬無辜人民。該地鄉民於本月九日，始獲悉國軍收復邵伯之喜訊，鄉民奔相走告，時爲殘匪偵知，當夜被害者，達百餘人，雖年在五十以上之小脚婦人，亦不能倖免。聞當東竄匪軍迴光返照時，樊川小紀鄉區人民，爲殘匪殺害者，爲數亦衆。

善後工作忙 萬事莫如清鄉急

現在駐揚之國軍×××師，已乘勝推進。高郵整編第××××旅梁勃將軍，已親率所部進駐揚州，擔負綏靖地方之重責，運河西岸之秩序，業已日見好轉。東岸殘匪，經我×××師黃部得力部隊搜索清剿後，鄉區治安，亦可保無虞。

自本月九日起，至十五日止，曾爲我運河沿綫逃亡在外之難民還城日。由本月十六日起，至本月底止，殆爲各縣難民之還鄉日。從下月起，各縣旅外難民，當可安然還鄉，復業歸耕。目前運河沿綫各縣之善後工作，萬事莫如清鄉之緊急。

速研討土地政策 求合理解決

當記者於本月十二日到達揚州，訪問蘇北各縣旅揚士紳及地方耆老，探詢對於蘇北收復區各縣之善後問題時，所獲之結論，第一爲迅速清鄉，以安閭閻，其次爲重建基層行政機構，須慎重人選，刷新鄉政，與民更始，以杜悠悠者之口。再次爲慎重處理土地問題，速派資深望重學博識廣之大員，親至蘇北收復區研討中共在蘇北所行土地分配政策失敗之癥因，並實地調查蘇北土地之面積與種類，農田水利之現況，地主及其土地收益租佃之習慣，自耕農與佃農之生活，以爲將來秩序大定，國家統一，憲法實施時改革土地政策之張本。

中共所行的政策 違國父遺教

大部份蘇北人士，（包括地主及無土地者，）對於京滬報紙所載主張在蘇北收復區試行溫和土地政策，表示疑惑，一部份有經驗之人士，且斥爲此係某些四肢不勤，五穀不辨，閉門造車的策士侈談土地問題之謬見。渠等且謂主張保留或竄易中共在蘇北所遺留之土地政策，實有背國父遺教，因爲國父主張平均地權，節制資本的辦法，在「三民主義」中說得明明白白，絕不是中共生吞活剝的冷酷土地政策，和某些人主張似是實非的溫和土地政策所能代替。但此外，有一部份地方行政當局，亦僉認此爲一値得研究之大事，應該愼重考慮，而在大亂之年，飽經兵燹，過去地主與佃農均在共黨高壓政策下逃死不遑的蘇北，是否可以率先施行溫和的土地分配政策，則希望有經驗的專家們，先到淮北及運河各縣農村，去切實考察，仔細研究，拿出一個合理的解決辦法來。

搬出共軍所藏糧 救濟了難民

蘇北局勢好轉以後，在經濟上對於京滬及鎮江，均有極大的裨益。運河打通不久，高郵寶應各地的食糧已經可以輸進一部至江南來，調劑民食。大軍北上之後，國軍的軍糧亦可能在江北就地補給，因此高郵的米價，已由每石一萬元增至二萬。蘇北運河及裏下河，今年秋收尚好，雖然因爲農民不堪共軍壓榨，相率逃亡，人力不裕，但鄉間民食，尚不十分缺乏，共軍在各地之公糧濟出後，以之救濟難民，實一舉兩便。不過，人民在高壓欺騙投剖之政策下，有喘，物質精神，均感無限痛苦。由揚州溯運河北上，沿岸居民無間城鄉，不分老幼，大多菜色，憔悴不堪。據一高郵之老人告記者云：幸而國軍月八日收復高郵，如再遲三日，全縣有脈老人，均將不保，渠在高寶兩縣鬥爭之對象，一「豁子」。本月初後，高郵黨政工人員，即被出爾鬥爭號，向豁子鬥爭。老人語此，猶餘悸不已。

國立河南大學：（上）校門（下）大禮堂（特派員邵愼之攝寄）

大成殿上 公審周佛海 「兩面人」舊賬首次清算

廿一日南京快訊 楊雁冰

經不起砲火考驗 自己扯破假面具

周逆佛海，是「汪記」叛國原始五人團之一，曾歷任僞中政會秘書長，僞國府委員，僞行政院副院長，僞財政部長，僞上海市市長，僞中央儲備銀行總裁，他的地位，在僞府雖僅次於陳逆公博，但他自成一系，儼若一個小朝廷，所作所爲，禍亂國家，罪惡昭彰，因此今天大成殿上公審周逆，可謂首都空前的一幕。

周佛海是湖南人，早年在日本東京帝大讀過書，和陰險狡猾的日本政客交過朋友。回國以後，在嶺南大學做過教授，北伐時代，也曾一度出任過總司令行營的秘書。後來，又當過中央軍校武漢分校的秘書長，和政治部主任，不久便和汪精衛這傢伙勾結上，幹着賣國求榮的勾當。

當他做江蘇省教育廳長的時候，抗戰的烈火正瀰漫於北方和江南的原野。那時候，周佛海也曾經嘶啞着嗓子，假正經喊「抗戰」，可是，經不起砲火的考驗，他的失敗主義的細菌便像瘧疾菌一樣在他的身上發作起來，他開始不安於國，跟汪逆私奔到河內，而且竟作了汪逆投降的應聲蟲。後來，他們索性扯破了假面具，做起通敵賣國的勾當，無恥的行爲，也就決定了他[illegible]身。

周逆看上不看下 在石級上摔了一交

清晨七時不到，高院的門口，即爲旁聽之市民擠得水洩不通，首都警察廳之交通車，於六時，赴老虎橋，這時周逆佛海起床，見提票到，即忙穿上[illegible]其妻送去之新做灰布夾袍，[illegible]

八時三十分，抵達高院，高院已人山人海，周逆最後一個下車，市民爭相觀看，周逆自昭彰之下，似有愧色，[illegible]

[illegible]皮鞋擦亮，對法警曰：「待我進點[illegible]」言畢，即取出奶油麵包食之，旋復將兩本十行字的自白書放在黃色皮包內，[illegible]灰色呢帽，經過約十分鐘，周逆佛海隨法警走出時，[illegible]之丁逆默邨，羅逆君強，先[illegible]將周逆交由院方法警後，[illegible]押送高院，攝影記者乃大[illegible]「咱們先看老周的」，所[illegible]鏡。在車上，周逆問法警長：[illegible]我的衣服恐怕穿得太多，[illegible]可以脫麼？」警長答：[illegible]的。」旋又問周逆曰：「你[illegible]標辦的？」周笑曰：「都[illegible]家裏送來的。」言下頗表滿意。當車經過莫愁路時，周逆竟問：「這[illegible]莫愁路麼？」再經過新[illegible]街口，到交通銀行時，交通銀行即昔日中央儲備銀行行址，周逆對之凝視達一分鐘，似有無限感[illegible]

[illegible]遇着起訴要旨，嘈雜的人群[illegible]這美麗而威嚴的字句。周[illegible]着頭，不住地搔着自己新[illegible]髮。

[illegible]七七事變以後，政府屢次表面抗戰決心，不至最後關頭決不中止。你是當年的宣傳部長，一定是知道的。」蔣判長訊問着。周逆奸笑了，念[illegible]辯詞，他製造了一套新奇辯[illegible]什麼法律上雖然應負漢奸責，政治上，因爲當時政治和情勢的惡劣，他却「自成一」另外有個新的看法。

[illegible]眉頭一皺，急忙轉頭，帶上一個[illegible]

僑女在獨木舟上之影（特派員江藝寄自日月潭）

周逆供認 法律縱不制裁 良心亦感不安

[illegible]裝作的懺悔語調，他連忙說：「一切是由於當時的判斷不清，一到南京，我便知道完全是作錯了。」他說：「偷偷地離開重慶，法律上縱不制裁，良心上却至感不安。相反地，在南京的五年裏，即使法律加以制裁，良心上却絲毫不感愧怍，顯然地，周逆是一個事實（如他口中所說的政勢情勢）和法律的二元論者，在他看來，時運一來，法律大可以拋之九霄雲外。

[illegible]逆竟聰明，說到這裏，看庭上顏色不對，他知道剛才的宣傳沒有收到預期的效果，於是[illegible]逆低下了高傲的頭，臉上開始泛上陣陣血色。合上，檢察官莊嚴[illegible]

一個怪集團 ——低調俱樂部——

接着，周逆爲記者們解釋了一個多年莫思不解的專有名詞——低調俱樂部。他說：這在抗戰前僅僅是一個無正式組織的私人友誼集團。當時，凡是在他家裏進出的人，如像梅思平，高宗武……之流，對於對日戰爭，都感覺到非敗不可，因此，他們對於當時力主抗戰的人，都斥爲談高調者。有一天胡適博士到他家裏，談笑間，偶然提出這個怪雅的名稱之後，這個名字便傳誦海內，其實僅是一句笑話而已。

周逆永遠是一個兩面人。他說：他抗戰初期擔任宣傳部長時，內心裏主張和平，一直沒敢表示。但當庭上問他是不是表面上主張抗戰，骨子裏主張和平時，却露出一副尷尬面孔。他沒有任何的答覆。談到我們神聖的青天白日旗幟，也委屈地給他們拖上了一個可恥的尾巴時，周逆笑了一笑，連稱「慚愧，不要提提！」這時法庭的秩序，壞到不可收拾，蜂湧的人擠上法庭，爬上桌面，發子條桌一個個地踏成粉碎，站立在上面的人羣，一批批跌到地上。周逆掉頭回顧，笑了一笑，記者們被擠得沒有辦法，用背頂着擠來的人羣，繼續在紀錄着法庭的一切。

想不到周逆也會驚起汪逆的獨裁來，據他說：僞組織裏大事的決定權，差不多完全操在汪逆一人手裏。他們只能在小節目上，稍加修飾。例如說「和運」的決定，差不多全由汪逆一人包辦，提到「和運」當時的決定，周逆笑着加說一句：「陳璧君要比汪逆更堅決些。」記者看着趙院長那一副持正不阿的莊嚴面孔。他深色俱厲地朗誦着 蔣主席當時駁斥近衛宣言的文告：「抗戰信心絲毫不能動搖，否則即爲民族國家永遠罪人。」在詞嚴義正的宣示下，周逆又支吾了。

庭上更取出了周逆罪行的紀錄，什麼「日本有誠意哪」，「抗戰會抗到亡國哪」，「過去在中央任職時，是如何的痛苦哪」……一切一切，都載在周逆著的「和平反共建國」和「回憶與前瞻」兩本小冊子裏。在這冊子中，周逆還附帶批評孫科院長當日國際觀點的錯誤，但今天事實的發展，周逆祗得苦笑着說：「現在我才真正地錯了。」此外，在這本小冊裏，他更認爲「和運」是由他開風氣之先的。

談到周逆的大量發行僞鈔與收購法幣資敵時，審判長感慨地叙述後方的民衆如何在敵人殘酷轟炸下，死亡，掙扎，工作，奮鬥的動人故事。末了，他責備周逆不該還用種種方法擾亂後方金融，這下子，可激動了周逆的牌氣。他大聲地說：庭上不該「隨便」或「想當然」地推測當時情景，但當他一念及「隨便」兩字會引致法庭不愉快的情緒時，他趕忙笑着改口說：「啊，不是隨便」。

接着，周逆以「激昂」的聲調，發表謬論，說他穩定了淪陷區的金融，又說他不是「通謀敵國，反抗本國，」而是「通謀敵國，救濟本國。」他又說：「儲備銀行之準備金，共有黃金五萬二百卅一條，美鈔五百卅萬美元，白銀七百六十萬九千餘兩，銀元卅三萬元，僞崇九二三萬元，日本公債二千萬元，上海原據貼現五千二百餘萬元，尚有其他股票動產與不動產等，此項準備金，已全數交給中央銀行，儲備行之發行額共四萬一千億元。」

證人提證件 歷述策反及營救工作

最後，律師王嘉祥提出關於與周逆有利證件十六件，隨即傳訊證人。周逆帶着一絲微笑，感謝地替他們搬弄好證人台前播音器。

第一個證人是在軍統局任職的周鎬，他與周逆發生關係是在卅三年一月，奉中央命來東南區擔任策反工作，到達南京後，即因另一工作人員陳克祥之介紹，與周接觸，因當時身入陷區，生命不可測，自與周相識之下，一見如故，因周之力，得打入僞府任職。又因周之介紹，與僞開封綏靖主任孫良誠聯絡，於卅三年策動孫軍由開封移駐蘇北，其次是吳化文，（僞第三方面軍總司令）策反，與軍移駐蚌埠一帶，再次張嵐峯，（僞第四方面軍總司令）任援道，（僞第一方面軍總司令）經過策反工作後，均聽命中央，以上措施，均本人奉命辦理策反工作，事先與周商洽妥善，由周以軍委會副委員長地位，避免敵人疑心，下指揮移動，謀響應中央反攻，防止土匪擾亂之佈置，準備掩護盟軍登陸甚力。庭上問周鎬以上俱是事實嗎？你負責嗎？「願負絕對責任。」他堅決地回答。

第二個證人張叔平，他供由唐蟒之介紹，認識周佛海，深談之下，知周早悔前非，後地下工作同志劉明夏被捕，亦經周設法營救出險。劉是第三戰區顧祝同之親信，當時由周委劉爲稅警團參謀長，因此周與顧長官，亦有聯絡策反關係，可請顧長官證明。

第三僞梅思一，對周亦提有利證件數件，並說於卅四年三月間，奉蔣浙皖邊區司令命令，會赴滬與周逆洽商策反工作應如何進行，周逆態度頗爲誠懇。在庭論還押改期再審時，周逆爭講「被告起訴書中之共同通謀敵國謀反抗本國一點，不甘服罪。被告於卅三年後，應爲通謀本國，反抗敵國」。這話值得注意，也是使高院長研究的地方，我們等待着續審的結果吧。

安目眼藥水 T.M.
主治：暴赤起星 風火腫痛 翳障淵目 迎風流淚 畏光羞明 黏眵模糊
上海華美大藥房出品

百膚靈藥膏
統治皮膚百病
防腐退腫 拔膿生肌 藥力強大 深入組織
上海華美大藥房出品

足下欲解決柳花問題乎？性病問題乎？請讀
性病全書 姚[illegible]醫師著
[illegible]

四明堂 藥酒局 七五老人國醫陳濟
金不換神仙膏 虎骨追瘋藥酒
[illegible]
今日六折一天
中正路五五六號（中南飯店下面）
電話九七四九九

三羊牌 熱水瓶

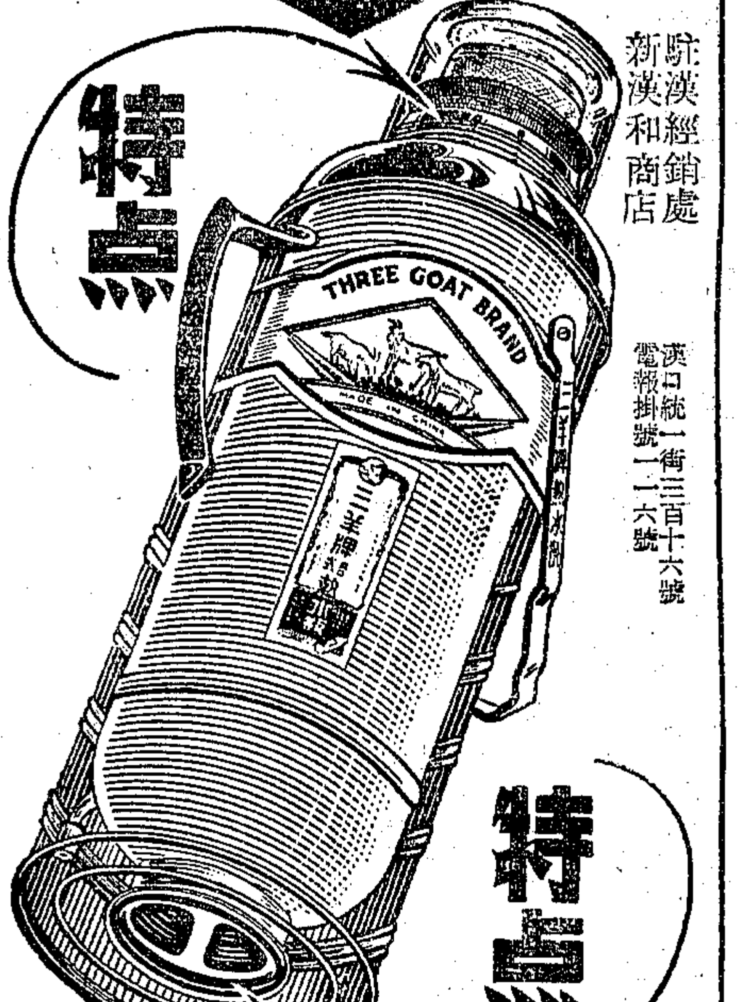

駐漢經銷處 新漢和商店 漢口統一街三百十六號 電報掛號一一六號
★橡皮包口永不進水★
瓶殼底始終不銹爛
中星熱水瓶製造廠出品
全國各公司商店均有出售

請用最可靠之雞球牌
藥沫滅火機 救火帮浦車及一切消防設備
震旦機器鐵工廠無限公司
浙江路五九六號 電話九〇五三三
分行 重慶·昆明·貴陽·南京·漢口

中西大藥房 愛斯僂冠 Asthmacure
九星維他命麥精魚肝油 九星多種維他命乳白魚肝油
金嗓子保喉片
買一送一 最後七天
配給藥物大賤賣

黑人牙膏 白齒殺蛀 各埠均售

面友 白嫩去斑
另有面友香粉

上海 浙江兩商業銀行
匯款代費免 紹興 甯波 杭州
商號領用 個人領用 商業大支票 袖珍小支票
電話88860.82227.89282
地址四川南路七號（天主堂街）

黃益壽醫師
專割包皮
（主治）皮膚 性病 花柳
（時間）十時至六時 禮拜上午
（診所）中正東路[illegible]

密切注意
上海各大廠商 聯合大贈送
本報讀者獨享利益
詳細辦法見今日本報啓事

敬告上海市營造工業同業公會（爲增加工資事）
[illegible]

上海市營造工業同業公會緊要啓事
啓者本會現據上海市泥水木工業職業工會迭次來函略稱爲據水木作工友等報告近因生活高漲要求調整工資等語前來據此本會除函復[illegible]同業切身重大問題爲特訂於本月廿六日（星期六）下午二時在馬當路二五三號通惠小學校召開會員代表大會提付討論以資公決務希各會員準時推派代表出席會商爲要除另函通告外用特登報週知
會址南市安仁街硝皮弄一〇五號

沈宅報喪
沈姚家珍老太太（仰高老先生之夫人 曾定 曾永 先生之令堂）痛於國曆十月廿四日十二時三刻壽終茲擇於廿六日下午三時在本宅大殮特此奉聞
姚主教路一三五號 沈敦禮堂賬房謹啓

郭宅報喪
[illegible]
郭嬴承堂謹具

蔣宅訃告
前蘇州英華女校校長蔣石如王太太於民國三十五年十月二十三日下午六時三刻蒙召歸天享壽六十八歲謹定於十月二十七日下午二時在膠州路萬國殯儀館遵照基督教儀式大殮哀此訃聞
蔣宅賬房謹啓
喪居小沙渡路南陽新村二十八號

白雲觀 都天廟 報喪
[illegible]
王信德率 等稽首

新德茂壽衣號主辦 甯紹運柩所 裝輪船 備殯舍 山東中路294 電話97010
[illegible]

國華運柩社啓事
[illegible]

保安公墓
墓地高燥·風景幽雅 汽車直達·收費甚廉
辦事處 中正中路四二三弄七號 電話：八一八三六號 墓地江灣北·楊行鎮

甯波鄞縣南鄉上李家李氏滋德堂修譜通告
[illegible]
通訊處 上海湖北路二〇三弄十二號精美號 甯波鄞南上李家鎮修譜處

本報爲九十月份大贈送啓事
（一）猶外埠要求定期補發九月份贈品
（二）九月份特別贈品 十月廿七日開獎
（三）十月份繼續舉辦大贈送請各注意
[illegible]

本報承辦第四屆各大廠商店號聯合大贈送啓事
[illegible]
（一）委託廠商
A.D.K.永興雨衣廠 上海帽子公司 大光明內衣公司 中華製帽廠 中國雨衣廠 宇宙藥廠 佛慈藥廠 長城鉛筆廠 美林登行 福康藥房 振興花一廠 新民報館 聯合藥行
[illegible]
（二）贈品種類
（甲）普通贈品 [illegible] 人人有獲 [illegible] 國幣六千三百萬元
（乙）特別贈品 [illegible] 國幣七百萬元 人人有獲得此項
（三）分區
[illegible]
特別贈品之希望
[illegible]

申報 上海漢口路三〇九號
特種印花
[illegible]
歡迎定報 請撥電話九三二四八

贈品舉要
名目繁多 不及備載
女式冬季大衣 旗袍料 游泳衣 毛棉衫 衛生衫 帽子 被單 雨衣 汗衫 玻璃皮鞋 毛絨線 呢帽 [illegible] 套鞋 球鞋 跑鞋 襪子 檯布 毛巾 香皂 手帕 香水 牙膏 雅霜 美容蜜 墨水 油印 DDT 手提包 香煙 熱水瓶 牛奶 鋼精用具 教育用品 鉛筆 書籍 文具 地圖 新聞天地月刊 收音機 免費照相券 賜爾福多 補腦汁 花露水 皂片 藥皂 寶塔糖 爽身粉 海藻晶 桔梗素 康福麥乳精 多種維他命丸 枇杷膏 眼藥 當歸素 消發平痛片 咳舒鈣 天化液 安瑪天 五分鐘 消治龍 好力生 [illegible]

衛生醫藥 第二十一號
國立上海醫學院上醫社主辦
中華民國卅五年十月廿五日出版
本週刊逢星期五出版
上醫社社址：上海楓林路東安路口上醫內 電話：七四四三六
上醫社社長：[illegible]

磺胺類藥物 外用的優點和缺點

張明

磺胺類（Sulfonamibes）藥物外用於細菌傳染性創傷和種種化膿性皮膚病，確有種種優點，比較普通的防腐藥要好得多。第一，磺胺類的刺激性很輕，不很妨礙收口的速度。第二，普通防腐劑的防腐作用很短，而磺胺類的防腐作用很長，一次用藥後，其作用可維持一二日之久。第三，磺胺類外用時，因濃度較高，對於各種化膿性細菌都有抑制的效力，不像數種防腐劑的作用僅偏於幾種細菌。

由於上述的種種優點，磺胺類的藥劑便迅速的代替了普通的防腐藥，普遍的局部應用於種種化膿性皮膚病和眼耳喉鼻等部的傳染。有的是藥水，用來滴在眼內或鼻內；有的是粉劑，用來撒在創內或潰瘍面；有的是錠劑，用來含在嘴內；更有種種藥膏；在市面上有數不清的牌子。在上海，還有廠家將磺胺噻唑（即消治龍）製成牙膏香皂等化妝品，大量推銷，用以預防牙齦和皮膚的傳染，更將磺胺類藥品推廣爲日常用品。

但是磺胺類藥品的外用，並不是沒有危險的，作爲牙膏香皂大規模的濫用，其危險尤大。據各國學者的報告，磺胺外用，容易引起過敏性（Sensitization），病人一旦得了過敏性，便有種種的危險。㈠皮膚上也許發生種種皮疹，厲害的也能致人於死。例如許華茲（Schwartz）於一九四四年報告：病人某常用含有磺胺類的滴鼻藥水，不知不覺中便得了過敏性。後來得了肺炎，醫生不知道已得過敏性，便給他磺胺類。這就闖大禍了：病人渾身就發一種極厲害的皮炎，身上皮膚一大張一大張的脫下來，再加以小便不通，很快的就送了命。㈡外用磺胺類時也有少量吸收到身體裏面，這種微量吸收最易產生過敏性。當時或並無任何表現。但一旦因發生嚴重的傳染如肺炎腦膜炎之類，而採用磺胺類治療時，潛伏的過敏性便大大作祟，而發生種種厲害的反應，有的直接致人於死（如上述一例），有的使病人不能繼續用藥，而死於不治的肺炎或腦膜炎等厲害的傳染病（例子更多舉不勝舉）。㈢最後卻也是最厲害的危險，便是產生抵抗磺胺性的病菌。多數病菌經不足抗菌的微量的磺胺類長時間作用後，便產生一種抗藥性（Drug-fastness）而能抵抗磺胺類的抗菌作用，以後就是大劑量的藥劑亦奈何他不得，這種細菌在體內一得機會，便猖獗得無法用磺胺來制伏他，不僅對於病人本身有害，若傳染給別人，直是社會的大害。

據Abramowitz氏（一九四四年）的估計，這種過敏性常常發生。同年Tate與Klorfain在英國陸軍醫院中的統計，外用磺胺類藥品（主要是氨苯磺胺）而結果發生過敏性反應的約有百分之三。在磺胺類藥品中，磺胺噻唑（即消治龍）尤其容易引起過敏性反應。據Decker氏的報告，應用磺胺噻唑膏的病人中，過敏性反應者有百分之[illegible]。局部應用磺胺噻唑[illegible]是極小的分量也能引起過[illegible]應。Becher氏於本年一[illegible]個病人，因爲鼻上生了[illegible]，他就給抹了一些磺胺[illegible]，四天後瘡就好了。過[illegible]手臂上又發現一個小瘡[illegible]搽抹了一些藥膏，那知[illegible]時後塗藥的地方發出許多[illegible]並且蔓延到沒有抹藥的[illegible]過好幾個星期才把他治[illegible]。外用磺胺類的種種[illegible]僅大多數病人不知道，甚[illegible]們自己也多不知道。B[illegible]知道一位醫生，常爲病[illegible]噻唑藥膏，每次手上不[illegible]些，他就雙手一搓，將[illegible]膏搽去。結果發了一身[illegible]。因此美國醫學會的[illegible]委員會於去年八月發表[illegible]告，詳細說明磺胺類外[illegible]，引起醫界的注意。他[illegible]呼，反對磺胺類藥物的[illegible]腐或粘膜，並且主張藥[illegible]胺類藥品必須要根據醫[illegible]不能聽憑病人購藥自療[illegible]勸告醫生勿得隨意採用[illegible]用藥劑，如有萬一之需[illegible]不冒險一用時，亦不得[illegible]日以上。至於磺胺牙膏[illegible]之日常應用者，當然應[illegible]之列。在美國方面，現[illegible]州用法律禁止磺胺類外[illegible]不經醫生處方而公開發售，希望吾國衛生當局亦採取適當處置，以增進公衆的安全。

消化性潰瘍 治療時的心理因素

夏鎮夷

吾人深信情緒作用對於消化性潰瘍，患者病狀的持久與復原的阻礙有莫大的關係，尤其在這生活高度緊張的現社會，我們對於他們的心理因素，更切實的注意！

一向覺得心理輔助治療最大的困難，就是精神健康不能在短期內所能奏效，而且以爲各患者有不同的心理問題，需就個別設想，分析與訓練，因此有些學者會對許多富裕的患者用個別接近法作過很精密的心理研究，假使各患者各有不同的心理問題，那末用個別接近法定會收很大的效果，可是結果那些患者沒有得到些微心理上的改善。雖然，我們沒有實驗上的證據，我們可相信各患者的主要心理因素，其共同性比個別的特殊性要多。我們可看到各患者都有相同的症狀：如消化不良，極度饑餓感覺易恐懼忿怒，便秘與痛覺易感性的增強。至於心理方面，亦有許多共同點：㈠患者常感精神煩燥，憂困，善怒並無限的困難。㈡他們常以不健康作爲與親朋談話的中心，㈢他們常想用意志來克服他們的境況。

當情緒緊張的時候，胃腸運動增速，痙攣，弛緩及血運減退，這些對於胃腸的健康有相當關係，因消化性潰瘍的治癒，是由於患部起纖維組織化，這變化完全是新陳代謝作用，在適當的環境中，患部會自愈，適當的條件，就是患部的休息與血運的充分。我們知道身體的休息與情緒[illegible]

[illegible]提醒暗示或規勸他，這樣便可減少情緒的緊張。

㈢奮力的抑制：患者常想用奮力或意志來克服特殊的情況，可是常因得不到解決而煩躁，這是一件很大的缺點，因爲奮力與內臟的休息是背馳的，故盡量的減少或避免奮力，常指導他們不要自思苦惱，過用情緒，患者有許多特殊的境遇須加注意的，下面便是一個很普通的例子：

當如患者養成了一個習慣——當他臨睡時，桌上總要放着一杯牛乳，以作夜間被痛覺擾醒時的解痛劑，他雖然覺得這是一不良的習慣，應當改除牠，不過他心[illegible]

[illegible]er & better），我們深信病者的自信力與思想改變的訓練是促進復原的二大要素。

㈥誘導暗示：用誘導的方法使病者產生一種自信力，Bernheim氏稱爲誘導暗示，這種自信力包括消化，吸收，睡眠，活動，消除情緒的緊張與疼痛，便秘的改正等。

照M. N. Chappell: J. J. Stefons諸氏，試驗的結果，稱共同心理訓練不但可使症狀改善，並且至少可助病者在三年內享受健康生活。因此我在這裏特爲提出介紹，我希望內科醫生們在治療這些病者時，不要忽略他們心理的因素。

血漿 上圖示看護將粉狀之血漿裝入瓶中，下圖示恢復液狀之血漿在戰場應用。

人與病菌之戰（七）

喬樹民

摘自「傳染病管理」

傳染病管理之原則

過去吾人對於傳染病的管理，大多爲一篇失敗史。蓋往昔關於傳染病的真實性質，未盡明瞭，有所措施，不免落於空洞而不切實。今本刊已於第十三期說明傳染病三個要素，自宜運用吾人所已知之科學方法，針對此三個要素，而謀撲滅抑制之。大抵截斷傳染的三個要素中之一個，便足收防制之效。就人力之經濟立場言，則應因地制宜，因時制宜，從最易而最有效之處著手。固知吾人現有知識，仍甚欠缺，然在現今之視今，亦猶今之視昔。然在現階段中，亦僅能做到這樣地步，使我國能切實施行，由於傳染病之冤死冤病，可望減免過半也。

一 病源之遏止

抑制病源，爲傳染病管理之「釜底抽薪」的要圖。病源之抑制方法，大別有六：

（一）報告——所謂「報告」，乃指遇有某種傳染病例發現，立即報告當地衛生機關之謂。

A何時報告——報告貴乎及早；亦貴乎完備。

B何人報告——歐美等國，關於傳染病的報告，概由醫院及開業醫師負責。我國醫院及醫師數目過少，亟需其他機關及人員參加協助。

C報告何病——目前僅規定十種傳染病爲法定傳染病；必須報告，（1）天花（2）猩紅熱（3）白喉（4）流行性腦膜炎（5）鼠疫（6）霍亂（7）傷寒及副傷寒（8）桿菌赤痢（9）斑疹傷寒10回歸熱。

D報告何物——報告之內容，應力求簡要，始不致使填報者厭煩而放棄，尤以我國之填報者未必全爲技術人員爲然。

（二）調查——調查工作應於收悉報告後立即開始。

A調查目的——在調查開始之前，最好先使調查者洞悉調查目的，成績可較美滿。

B調查人員——尋常均以（1）公共衛生護士——爲主要調查者，但（2）醫師（3）衛生稽查，工程師（4）其他人員——有時亦屬需要。

C調查內容——調查內容，自隨傳染病之種類而異。以第一次調查爲最需詳盡，不論疾病之性質如何，大抵調查目的，均側重於傳染來源之發掘，故下列七項，多不可少：

1患者全家（或同住者）之姓名
2患者全家（或同住者）之性別
3患者全家（或同住者）之年齡
4患者全家（或同住者）之職業
5患者全家（或同住者）之過去病史
6患者之日常飲食來源
7患者之可能的感染機會

（三）隔離——所謂「隔離」，係將傳染病患者分居於指定場所，使其所帶病原體，不復有使接觸他人的機會，此實爲傳染病管理之要務。如能將第一例患者予以嚴密的隔離處置，疾病可望不致蔓延。隔離對於天花，霍亂，鼠疫，斑疹傷寒等迅劇之傳染病的防制。尤具價值。但對於難以早期診斷而有早期傳染性之傳染病，如麻疹，百日咳之類，則隔離不易收效矣。施行隔離，有家庭隔離與病院隔離之別，試分述之：

A家庭隔離——應注意下列各點

（1）家庭隔離，宜有兩間房屋，專供隔離患者之用，最好住於樓上。
（2）凡患者所不需用之衣物傢俱器皿等類，均應於事先移出。
（3）房門應關閉，或懸以紗簾。
（4）窗應洞開，以求空氣流通，並應裝紗，以防蠅蚊之出入。如室內已有蚊蠅虱等，應即撲滅之。
（5）除醫治護侍人員外，他人一概不可入內。醫治護侍者，均須嚴密注意消毒洗手更衣（隔離衣）等事項。
（6）患者所用之衣物器皿，在消毒前，一概不可攜出室外。
（7）患者之排泄涕吐等穢物應予消毒，或焚化掩埋。
（8）家屬賓客人等，均不得謁晤患者，必要時，僅得隔離小窗。
（9）患者痊愈，並不再帶菌時，應沐浴更衣，然後外出。

除少數富有家庭，可望做到此種家庭隔離外，多數家庭，實難辦到，惟此種隔離，縱不完密，亦聊勝於無。如事實許可，自以送入病院隔離爲是，不僅隔離完密，且可獲得正常之療治焉。

B病院隔離

（1）傳染病院或隔離醫院——是專爲隔離并療治傳染病患者的醫院，每一城市均應成立之，

1院址之選擇——以地址高爽，便於排水，不住於擁擠之區（周圍半哩內居民不宜超過六百人），而交通仍無不便者爲尚。

2床位之配備——大抵每一千人口，應設有病床一張，但每院最少不宜少於十二張病床。床位較多，較爲經濟合算。每張床位，宜佔有一四四平方呎之地面，及每小時六〇〇〇立方呎之新鮮空氣。

3床邊之隔離——

（1）護侍治療人員，均需着隔離衣，凡與患者有任何直接或間接接觸，應隨即消毒洗手。
（2）每一患者所用過之衣物器皿，均需嚴密消毒，並限於該患者一人使用。
（3）患者之各項排泄涕吐等物，均需嚴密消毒，或焚化掩埋。
（4）床與床間之距離，宜在一〇呎以上，以防泡沫傳染。

4人數之配備——人數視規模之大小而定。

B隔離病院之代替者——在某種環境下，固定性的隔離病院或不能成立，或某種傳染病不必送院隔離時，宜設法有所代替之，通常有下列數者，可資應用：

1廟宇祠堂之借用
2民房之暫時租用
3病家屋宇之利用

高血壓與中風之防治法

醫師一覽

姓名	科別	診時	地址	電話
王炎之醫師	內科 皮膚科	門診上午十時至十二時 下午三時至六時	在白克路五八四號診所應診 在福煦路模範村七號住宅應診 出診預約	診所37273 住宅75731
王完白醫師	內科	星期二四六十一時至十二時半 四馬路中西藥房 星期一至五晚八時[illegible]	[illegible]七六〇	34165
朱琦醫師	內兒科	上午公利醫院 下午四時至七時診所	白克路三七六弄四十五號	61521
李武城醫學博士	心肺科	門診十時至12 四至六時 出診一至四	成都路修德新邨二弄	32141
牟鴻彝醫師	神經科	上午十時至十二時 下午三時至六時	金陵中路二八山西路三號	83597
吳一峰醫師	小兒內科	上午九時至十一時 下午三時至五時	南昌路一五四弄花園別墅十六號	86286
吳軼羣醫師	小兒內科	門診下午三時至五時	霞飛路九〇號虹橋療養院	76328 70809
林青景醫師	內兒科	門診上午九時至十二時 下午二時至四時	乍浦路天蟾龍街德醫院	42967
金百平醫師	內小兒科	門診上午九時至十二時 下午三時後出診	嘉善路興順東里一弄十六號	77850
俞汝憲醫師	內兒科	（門診）下午四時至六時	中正中路一四五二號五洲藥房二樓	34979 35006
胡芝桐醫師	皮膚花柳科	上午九時至下午六時止	五馬路東方飯店下面	95006
范道一醫師	內外科	上午十時至下午四時	雲南中路九八號進賢弄六一號	90156 68456
徐敏醫師	內婦小兒科	（門診）上午十時至十二時	同孚路二一八號華業藥房	32824 61909
孫乃康醫師	內外科	上午九時至十二時 下午四時至六時	浙江中路牛莊路口六九二號	96336
孫又新醫師	內科淋濁 兼治皮膚花柳科	上午十時至十二時 下午三時至六時	浙江路五馬路清和坊二弄底	98744
秦如祥醫師	內兒科 戒煙	上午九時至十二時在寧海路一五號 下午一時至五時在天津路七一〇號		46164 93025
張佑民醫師	內外科 花柳皮膚科	上午九時至十二時 下午二時至四時	西藏南路三六一號	82383
張儀醫師 張磊醫師	內外科 皮膚花柳科	（門診）上午九時起至下午六時止	廣東路三〇七號普慶醫院	電話95699
張慶鶴醫師	小兒專科	門診下午二時至五時 平時上午部診	中正東路二四五號四樓鄭家木橋口	89374
張博仁醫師	內外皮膚花柳各科	門診上午十時至十二時 下午二時至六時	中正東路三二七號	98612
凌熾桓 張貽萱醫師	眼耳鼻喉專科	下午四時至六時	南京東路新新公司西首七四八號中央藥房	住宅47099 電話93366
許文瑞遠醫師	皮膚泌尿科 內兒科	上午九時至十二時	南京中路中央藥房樓上	93366
陳大衡醫師	內兒科 專治傷寒等急性傳染病	門診下午三時至六時 出診上午 星期日門診停診出診照常	中正北一路一六十七弄（即福煦路同孚路口金都戲院後面）	37163
陳方之醫師	內科	門診下午二時至五時 出診上午九時至十二時	南陽路十七號新邨西	30499
陳志方醫學博士	婦女專科	下午三時至五時 出診預約	馬斯南路八十八號	76236
陳天樞醫師	內兒科	上午八時至十一時 下午至四時	襄陽南路三一三號	72170
陳知明醫師	內外婦兒科	門診上午九時至十二時 下午三時至五時	揚州路九〇洋四一號	51618
屠企華醫師	皮膚花柳科 神經衰弱	上午九時至十二時 下午四時至六時（星期日下午停診）	威海衛路馬霍路口	37634 轉各部
程冠華醫師	內小兒科	施診上午九時至12時 下午至四時	太倉路（蒲柏路）三三號	
費昆年醫學博士	內兒科	下午二時至五時	南京東路三四號老三祥二樓	95120
黃振民醫師	內科 外科	門診上午九時至十二時 下午二時至六時止	浙江南路一五五弄（寶安坊）十七號即新橋街口北首	電話88190
黃日禮醫師	婦產科	上午十時至十二時 下午三時至五時	赫德路口白克路中實醫院	94156 91670
馮志寅醫師	內外科	上午九時至十二時 下午二時至六時	天津路五二號	95412
楊健行醫師	內外科	門診上午九時至十二時 下午二時至五時半	中正中路四〇四號二樓（穎明邨內）	33245
楊永康醫師	內小兒科	上午十時至十二時 下午二時至六時	武勝路口平民療養院	36877
楊樹蔭醫師	眼鼻整形科	上午十時至下午五時	南京路哈同大樓二五一室	13644
楊良宏醫師	內外科 花柳科	上午九時至十二時 下午二時至六時	中正東路呂宋路口	80850
董惠民醫師	花柳皮膚專科	上午九時至下午六時	福州路七二〇號	96475
翟其叔醫師	痔漏專科	上午門診	霞飛路貝勒路康寶里五號	82881
趙延澤醫師	內外科	上午八時至晚上七時止	新橋街民國路口延澤醫院	81638
劉任濤醫師	眼科	每日下午一至五時 星期上午八至十二時	北四川路長春路口永安里一號	（02）62164
劉栢志醫師	內外產婦小兒皮膚花柳戒煙各科	全日應診	南市蓬萊路八一號博愛醫院	（02）70636
薛澤民醫師	內兒科	門診上午九時至十二時 下午二時至八時出診	青島路黃河路口承興里K K廿二號	37097
蕭一飛醫師	內婦科 戒煙	上午十時至下午一時	卡德路正威藥房二樓	39547
簡德旺醫學博士	小兒科 內科 花柳科	門診下午一時至五時 出診預約	吳淞路一〇四天潼路口杏林堂醫院	47317 44687
譚守仁醫師	小兒內科	門診上午十時至十二時 下午二時至五時	四川路大業企業大樓三四〇九號	19528 分機三
嚴伯涵醫師	內外科	上午九時至十二時 下午二時至五時	河南北路七十三號民醫院	45911

[illegible]醫師著「高血壓與中風之預防及其治療法」每冊四千元 [illegible]

醫院一覽

西湖 葛嶺療養院 接洽處上海南京西路455弄17號 南診所電話60431
滬東醫院 院址楊樹浦眉州路 X光每日下午二時至四時半 內外各科 院長盛清誠醫師 電話五〇三〇二
遠東醫院 院址崇德路一三〇號 門診上午九至十二時 下午三時出診 內外各科 院長楊照灝醫師 電話八五八四六
仁和醫院 院址西藏南路法學校對面一九一號 院長孫健民 內外科 花柳戒煙科 電話八〇七〇二
父子醫院 林森東路六四號 康定路九八〇號 診時九至六時 內外科 皮膚花柳科 醫師顧子才 顧文中 張祖華 胡海宗
上海 蓬萊醫院 院址南市蓬萊路三〇八號 產婦內外小兒各科 電話（02）七〇六三三 院長醫學博士[illegible] 醫師黃裕綸
南華醫院 院址虹口東長治路八八四至六號 主治內外各科兒科專家 電話五一七一八 院長俞祖光醫學博士
幼兒醫院 門診下午二至四時 出診上午七時至下午五時 星期日停診 請先預約 院址巨籟達路六一八 電話二三四七六

每人每年，應施行：全身健康檢查 X光檢查 △國民健康總答案▽ 虹口林森中路九〇九號 中國保健協會 南京西路九九六號 每日上下午同時施行

牙醫師一覽

姓名	科別	診時	地址	電話
汪公復醫師	口齒 口腔外科	門診上午十時至十二時 下午二時至五時	六合路（勞合路）七七號大同齒科院	92537
羅鑫泉醫師	齒科口腔外科 鑲補X光拔除	上午九時至十二時 下午二時至六時 星期停診	中正北一路同孚路口德邨十八號	32318

臨床注射 配尼西林 毋忘應用「意滿勁」EMULGEN "Lakeside" 功能：減少配尼西林注射次數，延長吸收時間，減少病家痛苦，增加醫師便利。 美國來蘇藥廠 中國總經理 定一公司 四川中路六二〇號 說明書及樣品函醫師簽字承索即寄

雖多舶來製品 莫忘國產良藥 信誼 SINE

美國 Lederle 力達大藥廠 力達精製良藥 良藥力達 中國獨家總經理 回生貿易股份有限公司 南京東路[illegible] 電話[illegible]

康福大藥房 [illegible]
下列舶來品均由本號經售 [illegible]
各國良藥 零躉批發 運輸報關 航空郵遞
如蒙惠登 駿記廣告社 [illegible] 電話76768

大同齒科醫院 附設平民牙科部 院長汪公復牙醫師 [illegible]

成份準！無反應！ 標準百分之十葡萄糖鈣針劑 CENCAL 震旦鈣 震旦藥廠發行

婦科 中國婦科診所 [illegible]
U. S. L. 佑寧藥廠出品 各種白喉破傷風血清及疫苗 又特效治疥劑「必淨霜」及化學藥品 各大藥房均售 電話三一三〇三號

民生藥廠出品 各大藥房均售

仁惠產科醫院 [illegible]

健胃強身新營養素 寶青春

功效 增加食慾 滋補營養 開胃助化 調整大便 新亞藥廠製造

改良國藥 佛慈 當歸素 丸劑 婦科聖藥

●科學國藥 保嬰丹 兒科聖藥 開胃靈 胃病靈藥 桔梗素 鎮咳化痰
●古方丸散 十全大補丸 天王補心丹 六味地黃丸 調經種子丸
佛慈大藥廠製造 總發行所 西藏中路廿九號 電話九〇六三一號

春秋

儀態萬方
·表情學研究自序·

孫福熙

人面不同，各如其心，因神在，始有其神。故爲心苗，有其心，始有其神。故面貌情態，雖一言一動之微，亦均從心出。而端正言動，亦可矯正心之邪僻。

常見時裝美女，一望使人敬慕者，倘有一笑一語，即流露其深淺。

吾國素重禮儀，或莊嚴或佮俐，各有其長，近來風氣不良，教育欠佳，以致社會所見，大抵言動鄙俗，神態倉皇，既不能保持中國固有的莊嚴，亦不及歐美的活潑。試留意年來的公衆會集，或則沉悶疲倦，或則浮滑淺薄，均感民族衰弱的悲哀，今特提出這問題，作初步的研究。

表情學是綜合生理心理文學與美學的精粹，對於文學描寫，圖畫表現，戲劇演出，都有絕大貢獻，而於日常生活，亦須臾不可離也。歐洲青年，常有專家指導，對鏡作表情之練習，使待人接物處處中節，不致有失態之嫌。吾國少人注意，故無良師講本可求，欲加研究，須時刻留意，戲院，飯館，電車中，馬路上，觀察周圍言動，并追究自己言動的原因與結果。例如在一個集會，觀察來客，有的沉默冷靜，有的跳躍言笑，再分析自己拘束無聊時的緣故，與自己談笑風生時對當時的環境的影響。我們可以發見許多似哭非哭，似笑非笑，與哭笑不當的表情。

所以，欲求進步，第一是智識的問題，我們必須學習，方知是非標準。第二，更爲重要的是思想的問題，存心正直，對於人類有深厚的敬愛，方不致有輕蔑與鄙夷表情的流露。第三，在中國民族有一個更重大的問題，就是體力的問題，中國人許多不遵道德不守法律的原因，是體質太弱，「非不進也，體不勝焉。」

一在公衆會場上打呵欠，伸懶腰，立了想坐，坐了想睡，結果是不到終場而先退。從以上三點，再綜合美育的準繩，庶幾言笑有節，儀態萬方了。

這不但於國家民族將加許多體面，而且，在個人，亦自高身分，減少誤會，於事業上有極大的幫助。

美在哪裏
·叔孫如瑩·

談到藝術，便會談起美。美是藝術的本質，審美的行爲便是藝術行爲。健康的人生是美的楷模，藝術品是美的結晶。然而，美，這飄渺而玄幻的事物，它究竟存在哪裏？

當我們在欣賞風景的時候，我們讚頌道：「這眞美！」當我們在欣賞一幅畫的時候，我們讚頌道：「這眞美！」當我們視到一個凱旋歸來的戰士與他的倚閭期待的老母相見而抱頭痛哭的時候，我們心裏也暗暗地讚頌着：「這眞美！」我們隨處會發現美的踪跡，但我們却始終無法捉牢美的本質。

美，究竟在哪裏？存於物呢，還是存於心？

如果你說，美存於物，存在於自然風景中，存在於藝術品中，存在於人類慷慨悲壯的行爲中，可是，我得問你，在一個忙碌終年的農夫心目中，爲什麼始終沒有發現到他村前的山川之美？在一個以買賣舊字畫爲生的古董商心目中，藝術品爲什麼只是與財貨毫無兩樣？在一羣正冒着槍林彈雨向敵人衝殺的健兒心目中，爲什麼興奮與緊張的情緒淹沒了一切的感覺，根本談不到美與不美？

就以一幅名畫而論。這畫在收藏家的手裏視爲珍物，而在一個衣不蔽體，飢不得食的貧困者看來，這幅畫不若一塊麵包之有價值。即使這畫落入一個粗識之無的闊佬富家翁手中，他也許會因這畫中的淡墨叢竹不若福祿壽三星圖之吉利而表示遺憾。不特此也，當波馬舍的喜劇「斐加諾的結婚」出版時，法國批評家咸斥爲下流鄙俗，但終於在若干次演出後獲得了一致的好評。一個好的藝術品甚至連批評家們都看不出美來。那麼，說美存於物，或者毋寧說，美是存於欣賞者的心中更爲確當了。

要說美存於心吧，却也有大謬不解之處。一幅壞的畫決不會因爲欣賞它的是一個詩人而變得更美些，一張白的紙在畫家的眼裏也僅僅是一張白的紙，決不能使他有美的感覺。對於一個懂得欣賞的人，他對於美的標準提得更高，一般藝術品殊不顯入目，一般人認爲美的事物，在他往往更覺奇醜無匹。美之所以爲美，決不是欣賞單方面的幻覺，因此，我們也不能相信這美存於心的說法。

醒悟（雕塑） ·張充仁·

美既不存於物，復不存於心，那麼，美究竟在哪裏？

當我們的心與外物相接觸的時候，我們便有所知覺。觀察的是心，被觀察的是物，評價的是心，被評價的是物，當這種觀察或評價的行爲發生時，美，或者不美，便出現了。

由此可知，美不是心的尺度，也不是物的屬性，而只是心與物的一種調和的統一。當心物交接時，美才有出現的可能，也就是，美，只存在於心物交接的時候。正如「世有伯樂，而後有千里馬」一樣，縱然有千里馬，如無伯樂，千里馬亦不能以千里稱，縱然是藝術品，如無欣賞者，藝術品之美亦徒然埋沒，亦無法謂爲存在。

尤有進者：心與物交接時，即使已進入審美的境界，但美的價值判斷，亦往往因人而異。以讀詩爲例，有人喜歡陶淵明，有人酷嗜李義山，並以爲其所愛者爲美，其所不愛者爲不美。這裏所謂美，乃是主觀的美。主觀的美，只要心與物交接，審美行爲發生時便可能出現，因此，香烟廣告畫在小學生心中也是美，八仙過海圖在三家村的塾師心中也是美，但這美不一定合於客觀的標準，並不是研究美學者的主要對象。

客觀的美的標準的尋求，才是治美學者的主要任務之一，但這標準殊難有所斷論，而且，這裏所謂客觀美，也不過只是相對的客觀美而已。客觀美的存在，亦必須在心物交接之時，但更需附加若干條件，且需爲主客觀統一狀態，客觀美才能被人認識。

托爾斯泰語錄
·楓田·

★一個人爲他人而生活，纔可以永遠幸福。

★犧牲和痛苦乃是思想家和藝術家的命運，因其目的在求全人類的幸福。

★貧窮的眞正原因，是不從事生產而集中於都市手中所積蓄的財富。

★强迫的教育方法永遠不能產生爲人們所需要的人，而祇能產生爲墮落的社會所需要的人們。

彈琴老嫗
——揚州續夢之四——

洪爲法

「低眉信手續續彈，說盡心中無限事。」這是潯陽江頭商婦的哀音。可是在這哀音中，祗充滿着離愁別恨，若論她那遲暮之感，淪落之苦，比之瘦西湖上的彈琴老嫗，似乎又有霄壤之別了。

這瘦西湖上的彈琴老嫗，經常彈唱的地點是綠楊村。許多老年的茶客都說，她在妙齡之時原來也是一位名妓。爲什麼沒趁着時光還未奪去她的姿色時，覓個歸宿，便是「老大嫁作商人婦」也不可能，老者們就又慨嘆着說：「那時的她，眞個太紅了，總以爲花可長好，月可長圓呢！」

她在綠楊村賣唱的時期是很長的。最初的她，像還是老去徐娘。古典的服飾，配合着殘存的風韻，很可令人懷想到過去綠楊城郭的繁華。因此，每天總還有不少的茶客花錢要她彈唱。她彈着月琴，唱着過時的歌曲，猶之子夜的鵑啼，深秋的蟬響，眞够得聽衆們迴腸盪氣。可是時光又逼着她，將殘存的風韻消逝了以後，要她彈唱的茶客，便也隨着減少了。於是她祗有在許多茶客面前自動的彈唱起來。彈唱了一會以後，便又自動的向茶客們討索幾文。討索不是易事，她不知受到人家幾多白眼，也不知向人陪了幾多笑臉。再後來茶客們對她的態度，似乎隨着她的老醜更是變得惡劣，於是她在彈唱時，縮到一旁，幾乎連臉也不敢向着茶客了，祗想利用自己摧抑的歌聲，引起別人一些悲憫的心情。

不過她雖是被許多茶客們所遺棄，可是其中一些年老的人對於她，像還留存着未經毀盡的舊情。這就是常有的事。到了夕陽越過了西邊的山頭，暮色蒼茫，漸次籠罩了大地，她收拾了月琴，帶着疲倦和失望的情態，將要離開綠楊村的時候，會遇到一些老年的茶客，問問她賣唱的情形，更搖頭代她惋嘆，并且還會招呼茶房備一些點心送給她去吃。「這眞謝謝×老爺了！」她說着，同時更向老者飄來媚眼。老者也撚鬚微笑。這時彈琴老嫗和那老者，都像回復到少年時代，又溫理着青春之夢了。可惜這綺夢終是要醒的！今日的瘦西湖上，彈琴老嫗和那些年老茶客，再也不見其蹤影，該已拋撇湖山，長眠地下了！

【標題不清】

葉勁風

72

我們辦公室中，這時差不多每人都在幹着一點消磨時間的事。有的抽着烟捲，吐出一個一個的圓圈；有時在報紙上顚去倒來，找點什麼的東西；有時寫着日記之類的東西；有的把眼睛釘在天花板上，好像在看着；有的匆匆離座，踱出屋子，也許是上廁所，又匆匆跑了回來。等等，等等。然而每隔一兩分鐘，必有人要看看牆上的掛鐘，對對自己的手表或掛表；還有十五分，十四分，十三分，十二分……

但是牆上的掛鐘，走到近點明明還差七八分鐘的當口，猛不防地，忽然驚得驚天動地的一聲巨響，就在我們屋子的近邊爆發，連玻璃窗格，都震得「砰」的一下；大家不約而同的「哦」了一聲。這是我們約定舉事的信號。爲什麼早了七八分鐘？到現在也許還未找到原因；據主管這事的人，事後說他確是準時發令，他在一小時之前離開本部，臨走還對準了時刻哩。後來人家追問他的時候，彼此一對各人的時計，却又一分不差。這件事眞有些莫明其妙。

信砲一響，隊長看了掛鐘，又瞧了自己的手表，綳了綳眉頭，立即把手一揮，我和虎弟立刻從櫈中躍起，出了辦公室，帶了外面候着的六個快報員，分乘兩部汽車出發。僞公府離開我們這裏，最多五六分鐘的遠近。我們還差一間路的時候，已經聽見槍聲四起，僞公府已經起火。這時天色漸求大亮，雖然朦朧，一切事物，尚可依稀看出，不過有的地方和東西却反被火光逼得有些昏朦。距離僞公府還有三四百碼的地方，路上已經混亂起來，大街小巷，塞滿了各種人，東西奔闖，有的軍裝，有的平民，有的是保安隊。

亂雖是亂，可是戒嚴的情勢已經成立，各要路口，都有保安隊小組，担任佈防，凡無本部所頒發特別臂章的，一律不許通過，這些擁塞在街頭巷尾的人，本來對於這次舉動，有些莫明其妙，但幾分鐘之間，我們潛伏在各區的宣傳小組，已用最迅速的散佈方式，把我們印就的「告市民書」撒了出來，大家這才知道是這麼一回事，於是遵照書上的指導辦理，各人，首先就整理出一面青天白日的國旗，趕緊懸在自己門口。

我同虎弟看見車子一時難得走過去，便囑咐司機勤務，把車子停在路側守候，我們各人拿出器械，下車步行。到了僞公府，找到了指揮的負責人，知道事情極其順手，現在正在趕撲救火的警衛隊，清點文件，等等；同時又分撥了人救火，佈防。當下我趕緊寫了報告，同虎弟兩人簽了名，撥了兩名快報員回部報告。

「報告！」虎弟這時，突地對我一立正，行了一個軍禮；這是他任職以來，第一次弄這玩意，倒是弄得滿像那麼一回事；大概背地裏很經過一番排練哩。可是我一時沒防到，倒吃了一嚇。「報告隊長，——我要趕到那邊去捉賊了。」「那邊」指着股逆等住宅。

我想捉拿股逆，也是風急火燎的事，確得上緊去幫忙，便答應他快去，又囑附他不能貪功冒上，因爲抄查逆宅，捕捉好逆，本有專責的人，我們不過是從旁補一臂力罷而已。又關照他，最要緊是在六點鐘正，回到總部，我們會齊了，好到城外去。又再三囑咐他不可斷了聯絡。

上海市地政局公告

(卅五)滬地三(丙)發字第三〇二二號

案奉上海市政府卅五年十一月一日滬秘三字第……

中華民國三十五年十月廿二日

局長 祝平

資源委員會中央造船公司建設廠塲征收吳淞區土地地價補償費標準表

區	圖	號	坵	地價補償費（每畝）
吳淞	騰三十九	制一	一十二	國幣一百二十萬元
吳淞	騰三十九	制二	一六	國幣一百二十萬元
吳淞	騰三十九	制三	一坵 三坵	國幣一百二十萬元
吳淞	騰三十九	制四	一六	國幣一百萬元
吳淞	騰三十九	制五	一二十二	國幣一百萬元
吳淞	騰三十九	制六	一十七	國幣一百萬元
吳淞	騰三十九	制七	一二十三	國幣一百萬元
吳淞	騰三十九	制八	一十四	國幣一百萬元
吳淞	騰三十九	制九	一十一	國幣一百萬元
吳淞	騰三十九	制十	一二十一	國幣一百萬元
吳淞	騰三十九	制十一	一二十	國幣九十萬元
吳淞	騰三十九	制十二	一十六	國幣九十萬元
吳淞	騰三十九	制十三	一九	國幣九十萬元
吳淞	騰三十九	制十四	一十八	國幣九十萬元
吳淞	騰三十九	制十五	一十三	國幣九十萬元
吳淞	騰三十九	制十六	一六	國幣七十萬元
吳淞	騰三十九	制十七	一十五	國幣八十萬元
吳淞	騰三十九	制十八	一二十	國幣八十萬元
吳淞	騰三十九	制十九	一二十	國幣八十萬元
吳淞	騰三十九	制二十	一二十	國幣六十五萬元
吳淞	騰三十九	制二十一	一十三	國幣六十五萬元
吳淞	騰三十九	制二十二	一十三	國幣六十五萬元
吳淞	騰三十九	制二十三	坵	國幣六十五萬元
吳淞	騰三十九	制二十四	一十一	國幣六十五萬元
吳淞	騰三十九	制二十五	一十七	國幣六十五萬元
吳淞	騰三十九	制二十六	一二十三	國幣六十萬元
吳淞	騰三十九	制二十七	一	國幣六十萬元
吳淞	騰三十九	制二十八	一十	國幣六十萬元
吳淞	騰三十九	制二十九	一二十二	國幣六十萬元
吳淞	騰三十九	制三十	一十九	國幣六十萬元
吳淞	騰三十九	制三十一	一十五	國幣五十萬元
吳淞	騰三十九	制二十六	一二十四	國幣五十萬元
吳淞	騰三十九	制二十七	一十二	國幣五十萬元

區	圖	號	坵	地價補償費（每畝）
吳淞	騰三十九	制三十六	一五	國幣五十萬元
吳淞	騰三十九	制四十四	一十七	國幣五十萬元
吳淞	騰三十九	制四十五	一四十二	國幣五十萬元
吳淞	騰三十九	制四十六	一十六	國幣九十萬元
吳淞	騰三十九	制一〇三	一三	國幣一百五十萬元
吳淞	騰三十九	制一〇二	一六	國幣一百五十萬元
吳淞	騰三十九	制一〇四	二一五	國幣二百萬元
吳淞	騰三十九	制一〇五	一八	國幣二百萬元
吳淞	騰三十九	制一〇六	一七	國幣二百萬元
吳淞	岡三十三	火六十七	甲坵 丁坵	國幣一百二十萬元
吳淞	岡三十三	火六十六	六坵 八坵 七坵 十三坵	國幣一百二十萬元
吳淞	岡三十三	火北六十六	六一八	國幣一百二十萬元
吳淞	岡三十三	火北六十七	六一十八	國幣一百二十萬元

改良物補償費標準表

房屋種類	每平方公尺補償費
磚牆瓦頂	三萬二千五百元
磚牆草頂	二萬二千元
臨時棚屋	一萬八千元

種類	園林及青苗
園林	每畝十萬元
稻穀	每畝十二萬元
小麥菜蔬	每畝陸萬元

改良物遷移費標準表

房屋種類	每方公尺遷移費
磚牆瓦頂	二萬一千元
磚牆草頂	一萬四千元
臨時棚屋	五千元

墳墓種類	每座遷移費
磚墳	八萬元（每座墳內棺木在一具以上每具加給四萬元）
灰墳	六萬元（每座墳內棺木在一具以上每具加給三萬元）
磚砌浮厝	四萬元（每具加給二萬元）
浮厝	二萬元
骨甕	五千元

上海市公教人員物品配售處公告

業字第五號

中華民國三十五年十月廿五日

兼處長 殷體揚

上海市公教人員物品配售處公告

業字第六號

附啟：……

中華民國三十五年十月廿五日

兼處長 殷體揚

資源委員會 中國石油有限公司 修鋼油池工程招標

中央信託局代理出售 政府物資財產委員會 第五十次 標賣物資公告

標字第53號

物資名稱	棉紗	棉布
看樣日期	十月二十三日	十月二十四日
投標日期	十月二十五日上午十二時止	
開標日期	十月二十五日下午三時	
本會地址	滇池路(仁記路)七四號四樓四一〇室	

注意 本次標賣各項物資於看樣時先行公佈底價

行政院物資供應局招標修理舊吉普車公告

上海地方法院公告 卅五年民信字第七五六一號 (宣告陳希陶破產)

國營招商局公告

中央航空公司 招考英文打字員 機航組

名額：二名　資格：……　考期：十月廿六日(星期六)下午二時　地點：……

天蟾舞台 今天夜戲 明天夜戲 百戰興中唐
黃金大戲院 情商最後一天
皇后大戲院
華中學畢業生鑒
上海大公職業學校
大公職業學校校友公鑒
愛國女中畢業生鑒
上海青年會職工專修班
南洋夜校暨大學升學班
雷達電校招通信班新生
南洋無線電校
臨紀最後六天 別紀念
十五本血滴子
共舞台 七劍十三俠 第四集
上海聖彼得堂聖樂會 上海之歌
麗華
金國
國際
越老城 三星高照
上海大廠商聯合大贈送

蟻與蚜虫

少夫

享受權利，就必得盡義務。且看生物中的蟻。

蟻能和其他小生物共棲的，如甲蟲及其他昆蟲，蜘蛛，陸棲甲殼類等，而最普通的是和蚜蟲共棲。牠們的共棲生活情態如何呢？據生物學家考察的結果：

蟻用牠頭上的兩條觸角，磨擦蚜虫的背，使蚜虫分泌糖分，便乘機舐食之。但蟻能驅除蚜虫的害敵，保護蚜虫，有時且取蚜虫的卵，搬入自己巢裏，過了冬天，等到春暖的時候，再將已孵化的幼蚜虫，搬到植物的嫩芽上，如遇險惡的氣候，則又將幼蚜虫搬入巢內，使其暫避。

蟻為了舐食蚜虫背上的一點糖分，（還是用自己的觸角磨擦出來的）你看牠何等忙碌，負責任，盡義務。

殺雞取蛋，更談不到飼養了，今日，社會上就多的是這種殘忍而又愚蠢的人。

離婚的調解

·社會問題資料·

婚姻糾紛的調解機構，在我國尚不多見。這種糾紛的調解其實不應該完全訴諸法庭。它是屬於社會服務的範疇的，社會部所設各地社會服務處應該當仁不讓，担負起婚姻調解的任務來。像陳季政控告薩本駒史蘊人通奸，妨害家庭案，（所謂「抗戰夫人」案）終於免不了訴諸法律。其實，在健全的社會，本案的初步應由社會服務機構來調解。

在美國，婚姻調解是有專門機構的，甚至有人以為個人終身職志者。婚姻調解工作做得最好的，據一般公認，以密瓦基地方的家庭糾紛調解部為最著。牛卜德夫人係該部主持人，她調解離婚使不睦夫婦言歸於好，其成績超過任何一個從事此道的美國人。

她說：「有許多離婚的原因係基於疾病，因此使他們不能正常從事職業活動。而每個案件都需要個別處理的。」可見她並不重視婚姻糾紛的表面原因。她的工作可以說並不只造福於密瓦基一個地方。據社會學家舉告我們：戰時離婚案件風起雲湧，幾達到每五對美國夫婦中必有一對鬧離婚的程度，而密瓦基力挽狂瀾，成效甚著。於是美國，加拿大，南非，菲列賓，澳洲各都市的法官及社會服務所，便要求牛卜德夫人供給他們參考資料，幫助他們組織同樣的婚姻調解機構。

「他是酒鬼，常常對準我的鼻子威嚇我，打我。」太太這樣的控訴道。

「她常常對我唾罵，要離開我！」先生抗辯着：「教堂的牧師教我們來看你。」

夫人點點頭，毫不驚奇。因為一萬個離婚案中，交夫人及其十二個助手來處置的，總有三分之一由牧師，親友，甚至是法官提交來部的。另有三分之一由密瓦基家庭法庭提交來部的。其餘則由離婚夫婦自動來部請求調解的。

夫人以同情的語調詢問，探知史高伯夫婦離婚的根本原因，係由於丈夫在工廠服務，不很得志，於是以飲酒忘憂，常與太太吵鬧。太太忍了一個月，終於忍不住氣要離婚。

應用心理測驗 研究離婚原因

「我想，」夫人沉靜地說：「史先生的職務是使你倆要離婚的主要原因。」史氏夫婦均疑惑望她。她便請一位義務性質的心理學家來測驗史先生的工作能力。

心理學家測驗結果認為史某生未宜於做機匠工作，而他平時……

夫妻何事反目 破鏡可以重圓

在牛卜德夫人接任以前，密瓦基地方調解婚姻糾紛每十五案中只有一案是成功的。如今幾乎一半以上將近破裂的家庭，一經調解即破鏡重圓。據密瓦基民政科官員說：「我們給牛卜德夫人領導的調解部每年三萬七千美元的經費，實在是市政府的最佳投資。」

夫人怎樣着手她的調解工作呢？例如有一對史高伯夫婦到調解部，夫人便問：

「為什麼要離婚呢？」

……時他從以後……如今他成為……酒也戒了，和太太相處甚睦。

夫人有時也從離婚夫婦子女的供詞發覺其癥結所在。一個高中學生……說令人痛心的家庭狀況：「爸爸像個糊子一樣老實，但是媽媽常逼他上俱樂部，上時髦的交際場所，和那些在她認為正當的人士廝混。爸爸卻情願躲在地下室裏玩他所嗜愛的木馬。他們想他們還是離婚好，因為有人追求媽媽。但爸爸媽媽實在是相愛的。」

於是夫人對離婚夫婦提出這樣的意見：「先生應該陪太太每個星期上交際場所一次；太太反過來應該鼓勵先生玩木馬，但不應該老是釘着先生常和所謂正當人士廝混。」結果也很有成效。

後來，兩個女孩子告訴夫人說，她們的爸爸處理家事聽信祖母的話，因此常和媽媽口角。夫人便勸這個男子去見一位精神病專家。他知道家庭生活不悅原因以後，開始想到自己年已四十，什麼事應該自作主張。於是從此不提離婚兩個字。

太太不生兒子 ★影響夫妻感情★

夫人認為追究離婚的原因，最先應該考察的是夫或妻的健康情形。曾有一個患偏頭痛的少婦向夫人哭訴，她不能再和她的丈夫同居。夫人請精神病專家勸她，生活要處之舒泰，睡眠充足，少參加舞會和俱樂部活動。六星期以後，她的病況減輕，自知夫婦衝突，她也要負責任。

一對夫婦因太太不生育，而時常吵鬧，鄰人去求救於夫人，結果亦由精神病專家指明他倆應……

……夫人勸他們……假如……目前家庭經濟周轉不靈，離婚以後組織第二個家庭時未能夠改善，而且離婚的損失，每次至少在五百美元以上。

夫人從事調解的最大困難，要算拜金的法官及律師對她的無情攻擊，誣她及其助手為「密瓦基家庭私生活卑鄙的闖入者。」但實際上確如她自己所說，她是一個社會工作者。自從她丈夫在第一次世界大戰殉職，她即從事婚姻調解，迄今總有一萬對夫婦，經她斡旋而懸崖勒馬。她遭遇的困難不管如何頑強，但是她還是努力不懈。她說現在她要紛忙終日，開始她第二個一萬對的調解工作。

從夫人的經驗，使我們感覺當今世界處理任何事都離不開科學，從事中國社會服務工作者，對此似應多加警惕。（柴扉）

報復

流亡

賣票員：「賊了這半天，你為什麼不買票子？」

乘客：「哼！你可以揩油，難道我就不能嗎？」

·小啓·

本刊以地公開，歡迎投稿。每篇字數以千字左右為佳。稿不用如需退回，請附郵票，並貼足郵票之信封，否則恕不照辦。來稿請寄本報自由談編輯室

所謂「抗戰夫人」

聖潔

頗為滬人重視的所謂「抗戰夫人」案，已由第一審判決薩本駒史蘊人通奸（及相奸）各處徒刑四月，告一段落。原告仍要上訴，究竟尚不可知，不過此項判決只是對於通奸行為的本身，至於這一男二女如何處理其今後關係，是事實問題，或許將成為實際上的一夫兩妻了。果爾，則他（她）們之中，恐怕煩惱多於幸福。我不敢侈談是非，只覺得像這類問題，究竟怎麼弄才好呢？

首先，我覺得所謂「抗戰夫人」云云，未免有些巧立名目。在法律上明明說他（她）們相姦，而實際上又譽之為「抗戰夫人」，這不知道是那一位「抗戰丈夫」杜撰出來的。然其用意，大概在減輕其法律上應負的責任。所以薩案的辯護律師索性在庭上作「風馬牛」的辯護。說是被告奉×××之命，如何如何，有功抗戰，似可作為審判之參考云云，眞是牽强之尤！

再者，被告留在陷區的髮妻，一般都呼之為「淪陷夫人」，不知怎麼想起來的？其實，淪陷兩字冠於夫人上面實在太不妥當，到底淪陷於誰手呢？勝利後該是「收復的」嚇！如果說太太留在陷區並未陷於人手而苦等天明，然而一旦天明丈夫却帶回了一個戴着「抗戰」帽子的「夫人」，同時又把髮妻視為淪陷過的「夫人」，眞是有傷忠厚，說不過去！

由於戰爭流動，而發生類似此等案件，原不必看作十分嚴重，但如果巧立名目視「有配偶人與人通奸」為心照不宣的正當合法事情，則未免要影響到社會組成的應有秩序！在第一審里，薩史案是以「十二萬元罰金」即可了事的；這是否近乎情理，我們（法律的門外漢）不必妄加論斷，所必須提出的是：巧立名目之風不可開！我以為：在許多所謂「抗戰夫人」案子中，有許多主角，（放縱的男子）即使不抗戰也要與人通奸的。

巴爾幹風雲人物

土國總統伊諾努

獬山

舉世矚目的蘇土關係，因韃靼尼爾海峽的糾紛，更形惡化。土耳其對蘇聯的覬覦，業已公佈，堅拒共管韃峽。此後局勢的發展，關係整個歐洲的安危，各方面都予以極大重視。土耳其在戰時，陷於四面楚歌境地，仍然不甘屈服，堅守中立，終使希特勒斂戢了野心；戰後依然在緊張的空氣中，周旋於列強之間，而始終應付自如，沒有吃過什麼虧。因此世人都欽佩土國的謀國執政者，是一位多麼幹練又圓滑的人物。

土國領袖，伊諾努，是土前總統凱末爾的繼承者，土耳其開國兩大元勳之一。他的原名叫做伊斯美·巴夏（Ismet Pasha），現在的名字乃是代表一次輝煌的戰績。在一九二一年到一九二二年的土希戰爭中，他曾領導土軍在伊諾努地方獲得了空前的勝利，為了紀念他的戰功，遂把這地名為其姓氏。

伊諾努生於一八八四年，一九〇六年畢業於軍校，不到二十歲，已是推翻土耳其的秘密黨首領了。一九一六年的俄土戰爭，在軍中與凱末爾相識，從此結下了永久的友誼，他當時作了凱末爾的參謀長。土希戰爭中在伊諾努地方的戰功，奠定了他未來事業的基礎。土希戰爭勝利後，被派往瑞士任和議代表，於是他由軍人一變而為政治家和外交家。

一九二三年起，連任內閣總理六年。一九三八年凱末爾逝世，國會通過推舉他繼任總統，一九四三年再度膺選，本年八月中土國普選，伊諾努以「渡溪不宜換馬」的競選口號，獲得佔全數八分之七的票數，當選連任。

伊諾努的性格和凱末爾完全相反，大家知道凱氏是熱情勇敢而好出風頭的人，他的完成革命，推進新運動，猶如一陣颶風，而伊氏冷靜沈着，他有「不求人知，聽而不言」的能力，忍耐和客氣是他成功的秘訣，他對付敵人，會一味紙老虎到底，雖與強國鬥爭時，他在表面上仍然和藹有禮，但是他始終堅持着自己的主張，不肯有所變更。

伊諾努的私生活很少人知道。在公共的集會場所，不易找到他的蹤跡，偶而出現時，他總是穿着整齊的英國式禮服。他有一個很快樂的家庭，有子女三人。平時喜歡騎騎馬，酒在平時是涓滴不飲的，即使在交際場中，也難得喝一盃葡萄酒。

土耳其沒有強大的武力為後盾，而在地理上橫跨歐亞，尤其那扼黑海通地中海的孔道的韃峽，更是列強必爭之地。執政者稍一不慎，便有受到戰禍的危險。伊諾努的外交政策，向來是利用歐洲列強間的衝突，使土耳其「漁翁得利」。他竭力聯絡美英，力謀繼續維持韃靼尼爾海峽由土耳其單獨設防。由於他應付的周到，手腕的圓滑，使弱小的土耳其漸漸爭得了國際上的重視。凱末爾在生前也常常稱贊着：「伊諾努是土耳其最圓滑的人物！」

南京 大華 琪美 ……

銀池仙蕊 倭島記 荒漠迷宮 明光大 迷魂陣 大光明 保衛珍珠 空中堡壘 國泰 左拉傳 保羅茂尼 麗都 民族至上 金城 不屈服的中國 The Battle cry of China 南海夜月 國聯 出水芙蓉

大華 紅粉金剛 四場 綺紅紫 重逢有日 血淚相思 粉黛三千 魔王 泰山 阿利巴巴 大俠 黑白 龍 氣壯山河 威克島

公主與海盜 THE PRINCESS AND THE PIRATE 鮑伯霍伯 電影 飛虎戰黨 黑龍會 清宮外史

光華 釵頭鳳 明星 女賊 祥林嫂 國泰 九星 秋海棠 龍門 恆娘 同孚 皇后 紅樓夢 新杜十娘

某大飲料食品廠聘外埠及本埠經理營業員 天宮 紅秋葉 中央 長恨海 新都 流浪人 六合公司徵求高價 測量儀 顯微鏡 打字機 徵收 木器 西藥 地毯 徵求 同豐 印染 聲明 遺失 口琴 琴口 新建房屋召租 空地出租 天成帽廠 鄭福蘭堂 雲八散 花被單